



Committente:

Colombara s.r.l.
Via Malcontenta, 28
Marghera - Venezia

VALUTAZIONE PREVISIONALE DI IMPATTO ACUSTICO AMBIENTALE (aggiornamento)

ID COMMESSA: 1963

| REV. | DATA | DESCRIZIONE | REDATTO | VERIFICATO | APPROVATO |
|------|------------|-------------|-----------------|-----------------|-----------------|
| 01 | 15/10/2019 | | | | |
| 00 | 29/03/2017 | EMISSIONE | ING. C. RINALDI | ING. C. RINALDI | ING. C. RINALDI |

Elaborato:

VIA01

Descrizione:

RELAZIONE TECNICA

SCALE

-

DATA

15/10/2019

Tecnico:

Ing. Cristian Rinaldi



Tecnico Competente in Acustica Ambientale n. **907**, iscritto all'Elenco Nazionale dei Tecnici Competenti in Acustica ai sensi del D. Lgs. n. 42 del 17/02/2017.

PROGETTO DECIBEL SRL - Società di Ingegneria
www.progettodecibel.it
Tel.: 049 78 01 627 - Fax: 049 78 03 289
Partita IVA e Codice Fiscale: 03576940237

Uffici & Sala Corsi:
Via Uruguay, 53/C
35127
Padova (PD)

Uffici & Laboratorio:
Viale del Lavoro 6
36030
Monte di Malo (VI)

INDICE

| | |
|---|----|
| 1. PREMESSA | 1 |
| 2. QUADRO LEGISLATIVO E NORMATIVO DI RIFERIMENTO | 2 |
| 2.1. Legislazione Nazionale | 2 |
| 2.2. Legislazione Regionale | 8 |
| 2.3. Normativa tecnica di riferimento | 9 |
| 2.3.1. Determinazione della potenza sonora | 9 |
| 2.3.2. Determinazione del contributo di sorgenti sonore specifiche | 9 |
| 2.3.3. Determinazione del contributo di sorgenti sonore specifiche | 10 |
| 2.3.4. Metodo di calcolo NMPB-Routes96 per il rumore da traffico stradale | 11 |
| 3. DEFINIZIONI SECONDO D.M. 16.03.1998 | 15 |
| 4. CLASSIFICAZIONE ACUSTICA COMUNALE | 17 |
| 5. DESCRIZIONE DEL SITO E DEL PROGETTO | 19 |
| 6. VALUTAZIONE PREVISIONALE DI IMPATTO ACUSTICO AMBIENTALE: DATI DI INPUT | 20 |
| 6.1. ANALISI DEI RICETTORI ESTERNI..... | 20 |
| 6.2. SORGENTI SONORE ANALIZZATE | 21 |
| 7. STRUMENTAZIONE UTILIZZATA E MODALITA' DI MISURAZIONE | 24 |
| 8. VALUTAZIONE DEL RUMORE RESIDUO DI ZONA: RILIEVI FONOMETRICI | 27 |
| 9. VALUTAZIONE PREVISIONALE DI IMPATTO ACUSTICO AMBIENTALE | 34 |
| 9.1. IL SOFTWARE PRELUDERAY | 34 |
| 9.1. SORGENTI SONORE | 34 |
| 9.2. VALUTAZIONE RUMOROSITA': CALCOLO DELLE EMISSIONI SONORE..... | 35 |
| 9.3. VALUTAZIONE RUMOROSITA': CALCOLO DELLE IMMISSIONI SONORE.... | 36 |
| 10. RILIEVI SU PRESSO-CESOIA | 38 |
| 11. CONSIDERAZIONI SUL RISPETTO DEL CRITERIO DIFFERENZIALE | 39 |
| 12. CONCLUSIONI | 40 |
| 13. BIBLIOGRAFIA | 41 |
| 14. ELENCO ALLEGATI | 42 |

1. PREMESSA

Su incarico della committenza è stata redatta la presente valutazione previsionale di impatto acustico che valuta le emissioni acustiche generate dall'azienda COLOMBARA s.r.l., in Via Malcontenta, 28 - Marghera (VE).

Il presente documento va ad integrare e sostituisce la precedente versione del 2017.

L'integrazione si rende necessaria secondo quanto richiesto nella determinazione n.3284/2017.

Oggetto dell'integrazione è la verifica della rumorosità generata dalla pressocesoia, ferma al momento della precedente valutazione.

L'analisi delle caratteristiche di emissione sonora è stata condotta in modo da tenere conto di tutte le possibili combinazioni, in numero e qualità, di sorgenti sonore riconducibili alle attività presenti.

Per verificare la compatibilità del progetto con gli standard, lo studio tiene conto delle leggi nazionali vigenti e degli strumenti urbanistici comunali.

Il confronto tra i livelli di rumore previsti ed i valori limite amministrativi permette poi di determinare gli obiettivi di mitigazione acustica, sui quali sono dimensionati gli eventuali interventi attivi e passivi di mitigazione.

2. QUADRO LEGISLATIVO E NORMATIVO DI RIFERIMENTO

2.1. Legislazione Nazionale

Regio Decreto 18 Giugno 1931 n°777

Il primo accenno di interesse della normativa italiana risale al 1931 dove, all'interno del regio decreto n°777 riguardante le leggi di pubblica sicurezza, l'art. 66 prevedeva la sospensione delle attività rumorose nelle ore determinate dalle ordinanze del Sindaco e dai regolamenti locali. Tale disposizione è stata in seguito abrogata dal D.Lgs. 13 Luglio 1994 n°480.

Codice penale, art. 659

Tale articolo mira a punire mediante ammenda chiunque provochi schiamazzi o rumori oppure eserciti un attività rumorosa che disturbi le occupazioni od il riposo delle persone

Codice civile, art 844

Il testo di questo articolo scende a compromessi tra le attività produttive e la produzione di rumore, fumi, odori molesti. Il testo dell'articolo afferma che il proprietario di un fondo non può impedire le immissioni di fumo, rumori ed odori se queste non superano la normale tollerabilità. Per ciò che riguarda il rumore nel tempo si è sempre più affermato il criterio secondo cui diventa intollerabile un rumore che superi di 3 dB(A) il rumore di fondo normalmente presente nell'ambiente.

Codice della strada (DL 285/92 modificato dal D.Lgs 360/93)

Il codice fissa diverse prescrizioni riguardanti le caratteristiche dei veicoli a motore e le norme comportamentali per l'uso dei veicoli in modo da limitare per quanto possibile il disturbo alla popolazione dovuto al rumore. Sono inoltre contenute prescrizioni per la costruzione delle nuove strade che dovrebbero essere progettate in modo da ridurre l'inquinamento acustico ed atmosferico e la salvaguardia degli occupanti degli edifici adiacenti alle stesse.

L'art. 36 obbliga i comuni con più di 30'000 abitanti a redigere ed aggiornare ogni due anni un piano urbano del traffico finalizzato al miglioramento delle condizioni di circolazione, della sicurezza stradale ed alla riduzione dell'inquinamento acustico ed atmosferico.

E' bene ricordare che tale obbligo si estende ai comuni con elevata affluenza turistica stagionale ed a quelli che presentano problemi di congestione della circolazione stradale.

L'art. 277 dispone, inoltre, l'installazione sull'intero sistema viario, di dispositivi di monitoraggio per il rilevamento dei flussi veicolari e dei livelli di inquinamento acustico ed atmosferico.

D.P.C.M. 1° Marzo 1991 [2]

Rimane tuttora il principale punto di riferimento per l'acustica territoriale. Scopo del decreto è quello di rimediare in via transitoria alla grave situazione di inquinamento acustico del territorio nazionale fissando limiti di accettabilità validi su tutto il territorio nazionale. Tale decreto introduce inoltre l'obbligo per i Comuni di attuare la classificazione in zone acustiche del territorio.

Tale decreto non prende in considerazione i rumori generati dalle attività aeroportuali ed ammette deroghe per le attività temporanee quali cantieri edili e manifestazioni pubbliche. Tutte le componenti sonore inquinanti, comprese le infrastrutture dei trasporti come le strade e le ferrovie vengono invece prese in considerazione.

Il D.P.C.M. 1° marzo 1991 individua 6 classi acustiche in cui il territorio dovrebbe essere zonizzato. Tali classi sono le seguenti:

- *Classe I Aree particolarmente protette*

Rientrano in questa classe le aree nelle quali la quiete rappresenta un elemento di base per la loro utilizzazione: aree ospedaliere, scolastiche, aree destinate al riposo ed allo svago, aree residenziali rurali, aree di particolare interesse urbanistico, parchi pubblici, etc.

- *Classe II Aree destinate ad uso prevalentemente residenziale*

Rientrano in questa classe le aree urbane interessate prevalentemente da traffico veicolare locale, con bassa densità di popolazione, con limitata presenza di attività commerciali ed assenza di attività industriali ed artigianali.

- *Classe III Aree di tipo misto*

Rientrano in questa classe le aree urbane interessate da traffico veicolare locale o di attraversamento, con media densità di popolazione, con presenza di attività commerciali, uffici, con limitata presenza di attività artigianali e con assenza di attività industriali; aree rurali interessate da attività che impiegano macchine operatrici.

- *Classe IV Aree di intensa attività umana*

Rientrano in questa classe le aree urbane interessate: da intenso traffico veicolare, con alta densità di popolazione, con elevata presenza di attività commerciali e uffici, con presenza di attività artigianali; le aree in prossimità di strade di grande comunicazione e di linee ferroviarie; le aree portuali, le aree con limitata presenza di piccole industrie.

- *Classe V Aree prevalentemente industriali*

Rientrano in questa classe le aree interessate da insediamenti industriali e con scarsità di abitazioni.

- *Classe VI Aree esclusivamente industriali*

Rientrano in questa classe le aree esclusivamente interessate da attività industriali e prive di insediamenti abitativi.

Ad ognuna delle classi sopra riportate il D.P.C.M. associa dei livelli di rumorosità massima tollerabile riferita sia al periodo diurno che notturno dove per diurno si intende la fascia oraria compresa fra le ore 06 e le 22 e per notturno si intende la fascia oraria compresa tra le ore 22 e le ore 06.

Il Decreto stabilisce inoltre che per le zone non esclusivamente industriali, cioè per le aree di classe I, II, III, IV e V, oltre ai limiti massimi precedentemente definiti non è consentito superare una differenza di livello sonoro pari 5 dB(A) per il periodo diurno e 3 dB(A) per il periodo notturno, calcolata rispetto al livello misurato in presenza della sorgente disturbante e in assenza della stessa. Tale criterio viene definito *Criterio differenziale*.

Vale forse la pena ricordare che una differenza di livello sonoro pari a 3 dB(A) equivale ad un raddoppio della potenza sonora emessa, cioè ad un valore doppio di energia sonora emessa nell'ambiente.

Il Decreto stabilisce con esattezza che, una volta stabilita la classe di appartenenza di una determinata area, le misurazioni per la verifica dei limiti riferiti a tale classe e la verifica del rispetto del criterio differenziale debbono essere effettuate all'interno degli ambienti abitativi, nel periodo di osservazione del fenomeno, a finestre aperte, ad 1 m da esse.

L'allegato B comma 3.2 del Decreto precisa inoltre che: "Qualora il livello del rumore ambientale misurato a finestre chiuse sia inferiore a 40 dB(A) durante il periodo diurno e 30 dB(A) durante il periodo notturno, ogni effetto di disturbo del rumore è ritenuto trascurabile e, quindi, il livello del rumore ambientale rilevato deve considerarsi accettabile."

Alcune regioni hanno successivamente prodotto delle linee guida per la zonizzazione comunale aventi lo scopo di omogeneizzare per quanto possibile la redazione delle zonizzazioni comunali nell'ambito di appartenenza delle singole regioni.

Legge quadro sull'inquinamento acustico 26 Ottobre 1995 n°447 [1]

I contenuti di tale legge sono più teorici e propositivi che applicativi in quanto, proprio per la natura stessa di tale legge, gli aspetti operativi vengono quasi sempre demandati a specifici decreti attuativi da pubblicarsi successivamente.

Gli aspetti più significativi sono comunque i seguenti:

- i piani comunali di zonizzazione acustica del territorio debbono tener conto delle preesistenti destinazioni d'uso del territorio
- i comuni con popolazione superiore a 50'000 abitanti debbono presentare una relazione biennale sullo stato acustico del territorio comunale

- il contatto diretto di aree anche appartenenti a Comuni confinanti i cui valori limite si discostano per più di 5 dB(A) non può essere previsto nella fase di zonizzazione acustica
- le domande per il rilascio di Concessioni Edilizie relative a nuovi impianti ed infrastrutture adibiti ad attività ricreative e a postazioni di servizi commerciali polifunzionali, dei provvedimenti comunali che abilitano all'utilizzazione dei medesimi immobili ed infrastrutture, nonché le domande di licenza o di autorizzazione all'esercizio di attività produttive devono contenere una documentazione di previsione di impatto acustico (art. 8 comma 4)

Sono di competenza dei comuni:

1. la classificazione del territorio in zone acustiche
2. il coordinamento e la modifica degli strumenti urbanistici già adottati alla luce della zonizzazione acustica del territorio
3. l'adozione di piani di risanamento acustico
4. il controllo della normativa per la tutela dall'inquinamento acustico all'atto del rilascio delle Concessioni Edilizie, licenze d'uso, nulla osta all'esercizio
5. la redazione di regolamenti per l'attuazione della disciplina statale e regionale per la tutela dall'inquinamento acustico
6. l'autorizzazione in deroga ai limiti stabiliti dalla zonizzazione di attività temporanee quali cantieri edili, spettacoli temporanei, manifestazioni pubbliche
7. l'adeguamento dei regolamenti locali di igiene e sanità prevedendo apposite norme contro l'inquinamento acustico, con particolare riferimento alle emissioni sonore generate dal traffico veicolare e dalle infrastrutture dei trasporti
8. nelle aree di rilevante interesse paesaggistico - ambientale e turistico i comuni hanno facoltà di individuare limiti massimi di rumore più ristretti rispetto alla normale classificazione del territorio.

Nel caso di superamento dei limiti fissati dalla zonizzazione acustica del territorio i comuni debbono predisporre dei piani di risanamento acustico, assicurando il coordinamento degli stessi con il piano urbano del traffico. Tali piani debbono contenere:

- individuazione della tipologia ed entità dei rumori presenti, incluse le sorgenti mobili, nelle zone da risanare;
- individuazione dei soggetti a cui compete l'intervento;
- indicazione delle priorità, delle modalità e dei tempi da seguire per il risanamento;
- stima degli oneri finanziari e dei mezzi necessari;
- eventuali misure cautelari per la tutela dell'ambiente.

Si segnala inoltre che in base all'art 10 comma 5 le società e gli enti gestori di servizi pubblici di trasporto o delle relative infrastrutture, comprese le autostrade e l'ANAS, hanno l'obbligo di predisporre e presentare al comune piani di contenimento ed abbattimento del rumore. Tali piani devono contenere i tempi di adeguamento, le modalità e la stima dei costi.

D.P.C.M. 14 Novembre 1997 [3]

Determina i valori limite di emissione, di immissione e i valori limite differenziali di immissione delle sorgenti sonore, nonché i valori di attenzione e di qualità.

Si riportano le tabelle, riportate in allegato a tale norma, relative ai valori limite di emissione e immissione.

Valori limite di emissione - L_{eq} in dB(A)

| Classi di destinazione d'uso del territorio | Tempi di riferimento | |
|---|----------------------|------------------------|
| | Diurno (06.00-22.00) | Notturmo (22.00-06.00) |
| I aree particolarmente protette | 45 | 35 |
| II aree prevalentemente residenziali | 50 | 40 |
| III aree di tipo misto | 55 | 45 |
| IV aree di intensa attività umana | 60 | 50 |
| V aree prevalentemente industriali | 65 | 55 |
| VI aree esclusivamente industriali | 65 | 65 |

Valori limite di immissione - L_{eq} in dB(A)

| Classi di destinazione d'uso del territorio | Tempi di riferimento | |
|---|----------------------|------------------------|
| | Diurno (06.00-22.00) | Notturmo (22.00-06.00) |
| I aree particolarmente protette | 50 | 40 |
| II aree prevalentemente residenziali | 55 | 45 |
| III aree di tipo misto | 60 | 50 |
| IV aree di intensa attività umana | 65 | 55 |
| V aree prevalentemente industriali | 70 | 60 |
| VI aree esclusivamente industriali | 70 | 70 |

D.P.C.M. 5 Dicembre 1997

"Determinazione dei requisiti acustici passivi degli edifici "

D.M.A. 16 Marzo 1998 [4]

"Tecniche di rilevamento e di misurazione dell'inquinamento acustico ".

D.P.R. 18 Novembre 1998 n. 459

Regolamento recante le norme di esecuzione dell'art. 11 della Legge Quadro 26 Ottobre 1995, n. 447 in materia di inquinamento acustico derivante da traffico ferroviario.

D.P.R. 30 Marzo 2004 n. 142

"Disposizioni per il contenimento e la prevenzione dell'inquinamento acustico derivante dal traffico veicolare, a norma dell'articolo 11 della legge 26 ottobre 1995, n. 447".

Divide le infrastrutture stradali nelle seguenti classi:

- A. autostrade;
- B. strade extraurbane principali;
- C. strade extraurbane secondarie;
- D. strade urbane di scorrimento;
- E. strade urbane di quartiere;
- F. strade locali.

Per ogni tipologia di strada, vengono definite delle fasce territoriali di pertinenza acustica; inoltre vengono stabiliti i limiti di immissione che l'infrastruttura deve rispettare all'interno della propria fascia di rispetto; nell'indicazione dei limiti viene fatta distinzione tra strade esistenti e di nuova realizzazione.

Al di fuori della fascia di pertinenza, il rispetto dei limiti di immissione, va verificato in facciata degli edifici ad 1 metro dalla stessa ed in corrispondenza dei punti di maggiore esposizione nonché dei ricettori.

Circolare 6 Settembre 2004 - Ministero dell'Ambiente e della Tutela del Territorio.

"Interpretazione in materia di inquinamento acustico: criterio differenziale e applicabilità dei valori limite differenziali. (GU n. 217 del 15-9-2004).

Si stabilisce che il criterio differenziale va applicato anche nei comuni in cui non sia ancora stata approvata la zonizzazione acustica comunale.

Decreto Legislativo 19 agosto 2005, n. 194

"Attuazione della direttiva 2002/49/CE relativa alla determinazione e alla gestione del rumore ambientale"

Vengono fornite indicazioni sull'elaborazione della mappatura acustica e delle mappe acustiche strategiche, nonché dei piani di azione.

Vengono fornite le seguenti definizioni:

- «*Mappatura acustica*»: la rappresentazione di dati relativi a una situazione di rumore esistente o prevista in una zona, relativa ad una determinata sorgente, in funzione di un descrittore acustico che indichi il superamento di pertinenti valori limite vigenti, il

numero di persone esposte in una determinata area o il numero di abitazioni esposte a determinati valori di un descrittore acustico in una certa zona.

- «*Mappa acustica strategica*»: una mappa finalizzata alla determinazione dell'esposizione globale al rumore in una certa zona a causa di varie sorgenti di rumore ovvero alla definizione di previsioni generali per tale zona.
- «*Piani di azione*»: i piani destinati a gestire i problemi di inquinamento acustico ed i relativi effetti, compresa, se necessario, la sua riduzione.
- «*Pianificazione acustica*»: il controllo dell'inquinamento acustico futuro mediante attività di programmazione, quali la classificazione acustica e la pianificazione territoriale, l'ingegneria dei sistemi per il traffico, la pianificazione dei trasporti, l'attenuazione del rumore mediante tecniche di insonorizzazione ed il controllo dell'emissione acustica delle sorgenti.
- Vengono inoltre definiti i seguenti descrittori acustici:
 - «*L_{den} (livello giorno-sera-notte)*»: descrittore acustico relativo all'intera giornata;
 - «*L_{day} (livello giorno)*»: descrittore acustico per il periodo dalle 06:00 alle 20:00;
 - «*L_{evening} (livello sera)*»: descrittore acustico per il periodo dalle 20:00 alle 22:00;
 - «*L_{night} (livello notte)*»: descrittore acustico per il periodo dalle 22.00 alle 06.00.

2.2. Legislazione Regionale

Legge regionale n.21 del 10/5/1999 (B.U.R: n.42/1999)

Norme in materia di Inquinamento Acustico.

DDG ARPA Veneto n.3 /2008

“Linee guida per la elaborazione della documentazione di impatto acustico ai sensi dell’art.8 della legge n.447 del 26 Ottobre 1995”.

2.3. Normativa tecnica di riferimento

2.3.1. Determinazione della potenza sonora

Per la determinazione della potenza sonora delle sorgenti di rumore sono stati utilizzati i metodi previsti dalle norme ISO 3744 [5], ISO 3746 [6], ISO 8297 [7] e UNI EN 12354-4 [8]. In alcuni casi si è reso necessario deviare dai metodi normati per tenere conto delle peculiari caratteristiche dimensionali e di funzionamento delle sorgenti sonore analizzate.

Le norme ISO 3744 e 3746 specificano, con diversi gradi di precisione, il metodo per la determinazione del livello di potenza sonora di una sorgente a partire dalla rilevazione del livello di pressione sonora in punti posti su una superficie di involucro che la racchiude.

La norma ISO 8297 descrive un metodo per la determinazione del livello di potenza sonora di grandi complessi industriali, costituiti da numerose sorgenti sonore, con lo scopo di fornire elementi per il calcolo del livello di pressione sonora nell'ambiente circostante. Il metodo si applica a grandi complessi industriali con sorgenti a sviluppo orizzontale che irradiano energia sonora in maniera sostanzialmente uniforme.

La norma UNI EN 12354-4 descrive un modello di calcolo per il livello di potenza sonora irradiato dall'involucro di un edificio a causa del rumore aereo prodotto al suo interno, primariamente per mezzo dei livelli di pressione sonora misurati all'interno dell'edificio e dei dati sperimentali che caratterizzano la trasmissione sonora degli elementi pertinenti e delle aperture dell'involucro dell'edificio.

2.3.2. Determinazione del contributo di sorgenti sonore specifiche

La valutazione del contributo delle sorgenti sonore specifiche si è basata sui metodi previsti dalla norma UNI 10855 [9].

Le tecniche metrologiche per la valutazione del contributo di singole sorgenti sonore si basano sulla determinazione del livello della sorgente specifica (L_s) mediante il confronto fra il livello di rumore ambientale (L_a), livello continuo equivalente di pressione sonora ponderato A prodotto da tutte le sorgenti di rumore esistenti in un dato luogo e durante un determinato tempo, ed il livello di rumore residuo (L_r), livello continuo equivalente di pressione sonora ponderato "A" che si rileva quando si esclude la sorgente specifica di rumore.

Il livello di rumore ambientale è costituito dall'insieme del rumore residuo L_r e da quello prodotto dalla sorgente specifica L_s .

Ai fini della valutazione del rispetto dei limiti di legge è necessario valutare:

- il livello di emissione dovuto alla sorgente specifica (L_s ; D.M. 16/3/98, all. A, punto 14);
- il livello di immissione dovuto all'insieme delle sorgenti sonore (L_a);

- il livello differenziale dato dal livello del rumore ambientale meno il livello di rumore residuo ($L_d = L_a - L_r$).

Per la valutazione del contributo di singole sorgenti sonore si può fare riferimento ai metodi descritti nella norma UNI 10855 “Misura e valutazione del contributo acustico di singole sorgenti”.

La norma UNI 10855 fornisce una serie di metodi per identificare singole sorgenti sonore in un contesto ove non è trascurabile l'influenza di altre sorgenti e a valutarne il livello di pressione sonora. I metodi proposti sono molteplici al fine di considerare la varietà di situazioni che si possono incontrare, tuttavia essi non esauriscono i possibili approcci finalizzati al medesimo obiettivo, la cui affidabilità deve comunque essere dimostrata dal tecnico che li applica. Vi sono però situazioni in cui la valutazione quantitativa di una specifica sorgente non risulta possibile anche con metodi relativamente sofisticati. Fra le applicazioni della norma non vi è il riconoscimento di specifiche caratteristiche della sorgente (per esempio: impulsività, presenza di componenti tonali, ecc.).

I criteri suggeriti dalla norma si possono applicare sia in siti ove il punto di misura è definito in modo univoco sia in siti ove la localizzazione del punto di misura deve essere definita in relazione a prefissati obiettivi.

La norma UNI 10855 suggerisce, quindi, un processo valutativo logico che propone preliminarmente i metodi più semplici e più utilizzati e solo successivamente (quando i precedenti non consentano di ottenere risultati adeguati) metodi più complessi. È importante sottolineare che la maggior complessità di un metodo di valutazione non è sempre associata ad una più ricca disponibilità di strumenti o modelli di calcolo, quanto piuttosto ad una più approfondita competenza tecnica, adeguata all'impiego dei metodi proposti.

2.3.3. Determinazione del contributo di sorgenti sonore specifiche

La norma ISO 9613-2 [11] descrive un metodo per il calcolo dell'attenuazione del suono durante la propagazione nell'ambiente esterno, con lo scopo di valutare il livello del rumore ambientale indotto presso i ricettori da diversi tipi di sorgenti sonore.

Peraltro l'allegato II della Direttiva Europea 2002/49/CE, nel raccomandare i metodi di calcolo del rumore ambientale, indica proprio la ISO 9613 come lo standard da utilizzare per il rumore dell'attività industriale.

L'obiettivo principale del metodo è quello di determinare il Livello continuo equivalente ponderato “A” della pressione sonora (L_{Aeq}), come descritto nelle norme ISO 1996-1 [10] e ISO 1996-2, per condizioni meteorologiche favorevoli alla propagazione del suono da sorgenti di potenza nota.

Le formule introdotte dalla norma in questione sono valide per sorgenti puntiformi.

Nel caso di sorgenti complesse (lineari o aerali) le stesse devono essere ricondotte, secondo determinate regole, a sorgenti puntiformi che le rappresentino.

Il livello di pressione sonora al ricevitore (in condizioni “sottovento”) viene calcolato per ogni sorgente puntiforme e per ogni banda di ottava in un campo di frequenze da 63 a 8000 Hz mediante l’equazione:

$$L_{downwind} = L_W - A$$

Dove:

L_W è il livello di potenza sonora della sorgente nella frequenza considerata [dB, re 10^{-12} W];

$$A = A_{div} + A_{atm} + A_{ground} + A_{refl} + A_{screen} + A_{misc} \text{ [dB];}$$

Con

A_{div} = attenuazione dovuta alla divergenza geometrica (dovuta all’aumentare della distanza tra sorgente e ricevitore);

A_{atm} = attenuazione dovuta all’assorbimento dell’aria;

A_{ground} = attenuazione dovuta all’effetto suolo;

A_{refl} = attenuazione dovuta a riflessioni da parte di ostacoli;

A_{screen} = attenuazione causata da effetti schermanti;

A_{misc} = attenuazione dovuta ad una miscellanea di altri effetti.

Calcolato il contributo per ogni singola banda di frequenza, si sommano i contributi per le bande di frequenza interessate, ottenendo il contributo di una singola sorgente.

Si sommano, quindi, i contributi di tutte le sorgenti considerate, ad ottenere infine il livello al ricevitore (o ai ricevitori) o su una intera porzione di territorio.

2.3.4. Metodo di calcolo NMPB-Routes96 per il rumore da traffico stradale

Il metodo di calcolo francese NMPB - Routes - 96 per la modellizzazione del rumore da traffico stradale (*Bruit des infrastructures Routieres. Methode de calcul incluant les effets meteorologiques*) descrive una dettagliata procedura per calcolare i livelli sonori causati dal traffico stradale (includendo gli effetti meteorologici, rilevanti dai 250 metri circa in poi) fino ad una distanza di 800 metri dall’asse stradale stesso, ad almeno 2 metri di altezza dal suolo.

Nel 2001 è stato pubblicato, come norma sperimentale, lo standard francese XP S31-133 “Acustica - Rumore da traffico stradale e ferroviario - Calcolo dell’attenuazione durante la

propagazione all'aperto, includendo gli effetti meteorologici". Quest'ultima norma descrive la stessa procedura di calcolo contenuta in NMPB 96.

L'allegato II della Direttiva Europea 2002/49/CE, nel raccomandare i metodi (provvisori) di calcolo del rumore ambientale, indica il metodo nazionale francese NMPB - Routes - 96 e la norma tecnica francese XP S31-133 come metodi di calcolo raccomandati per la modellizzazione del rumore da traffico stradale. Tale indicazione è stata peraltro ribadita dalla Raccomandazione 2003/613/CE della Commissione del 6 agosto 2003 concernente le linee guida relative ai metodi di calcolo aggiornati per il rumore dell'attività industriale, degli aeromobili, del traffico veicolare e ferroviario e i relativi dati di rumorosità.

In NMPB ed in XP S31-133 la grandezza di base per descrivere l'immissione sonora è il L_{Aeq} , *livello continuo equivalente di pressione sonora ponderato A*, riferito al lungo termine. Come nella normativa italiana vengono distinti due periodi: il periodo diurno (6.00-22.00) e quello notturno (22.00-6.00)¹.

Il lungo termine (*long term*) tiene conto dei flussi di traffico lungo un periodo di un anno e delle condizioni meteorologiche prevalenti (gradiente verticale della velocità del vento e gradiente verticale della temperatura).

Per quanto riguarda la sorgente delle immissioni rumorose, la sua posizione è descritta in dettaglio. La modellizzazione è effettuata dividendo la strada (o meglio le singole corsie di cui si compone) in punti sorgente elementari. Tale suddivisione è realizzata o in modo tale che il punto ricettore veda angoli uguali (in genere 10°) tra vari punti sorgente oppure semplicemente equispaziando (in genere meno di 20 metri)² le sorgenti elementari stesse. La sorgente è quindi collocata a 0,5 m di altezza dal suolo. In NMPB - Routieries - 96 il calcolo della propagazione sonora è condotto per le bande di ottava con centro banda da 125 Hz a 4000 Hz.

Più in dettaglio, l'influenza delle condizioni meteo sul livello di lungo periodo è determinata riferendosi a due differenti tipi di condizioni di propagazione, propagazione in condizione omogenea (condizione peraltro più teorica che reale) e propagazione in condizione favorevole. A seconda delle percentuali di occorrenza che vengono assegnate alle due sopra citate condizioni di propagazione, si determina quindi il Livello di lungo termine.

Sempre con riferimento alle condizioni meteorologiche, nella norma NMPB si dichiara che gli effetti meteo sulla propagazione divengono misurabili a distanze tra sorgente e ricevitore superiori a circa 100 metri. Viene inoltre ricordato che l'Arrete du 5 mai 1995 impone di prendere in considerazione le condizioni meteo per ricevitori che distano più di 250 metri dall'asse stradale.

La NMPB consente peraltro di semplificare la questione relativa alla determinazione delle condizioni meteo procedendo mediante una sovrastima (cautelativa) degli effetti meteo. In

¹ Tale distinzione è destinata a divenire obsoleta in base a quanto previsto dalla citata Direttiva 2002/49/CE (che distingue non due, ma tre periodi: giorno, sera, notte).

² In ogni caso il passo deve essere inferiore a metà della distanza ortogonale tra strada e ricevitore più vicino).

questo caso vengono utilizzate le seguenti percentuali di occorrenza di condizioni favorevoli alla propagazione:

- 100% durante il periodo notturno;
- 50 % durante il periodo diurno.

Il livello di lungo termine $L_{longterm}$ è quindi calcolato sommando energeticamente i livelli calcolati nelle distinte condizioni di propagazione omogenea L_H e di propagazione favorevole L_F :

$$L_{longterm} = 10 \lg \left(p \cdot 10^{\frac{L_F}{10}} + (1-p) \cdot 10^{\frac{L_H}{10}} \right)$$

Dove:

p = percentuale di occorrenza (sul lungo periodo) delle condizioni meteorologiche favorevoli alla propagazione.

Il livello sonoro al ricevitore in condizioni favorevoli è calcolato, per ciascuna banda di ottava, lungo il cammino tra punto sorgente sulla strada e ricevitore secondo la formula:

$$L_F = L_W - A_{div} - A_{atm} - A_{ground,F} - A_{screen,F} - A_{refl}$$

Dove:

A_{div} = attenuazione dovuta alla divergenza geometrica (dovuta all'aumentare della distanza tra sorgente e ricevitore);

A_{atm} = attenuazione dovuta all'assorbimento dell'aria;

$A_{ground,F}$ = attenuazione dovuta all'effetto suolo calcolata in condizioni favorevoli;

$A_{screen,F}$ = attenuazione causata da effetti schermanti calcolata in condizioni favorevoli;

A_{refl} = attenuazione dovuta a riflessioni da parte di ostacoli.

Analogamente il livello sonoro al ricevitore in condizioni omogenee è calcolato, per ciascuna banda di ottava, lungo il cammino tra punto sorgente sulla strada e ricevitore secondo la formula:

$$L_H = L_W - A_{div} - A_{atm} - A_{ground,H} - A_{screen,H} - A_{refl}$$

Dove:

A_{div} = attenuazione dovuta alla divergenza geometrica (dovuta all'aumentare della distanza tra sorgente e ricevitore);

A_{atm} = attenuazione dovuta all'assorbimento dell'aria;

$A_{ground,H}$ = attenuazione dovuta all'effetto suolo calcolata in condizioni omogenee;

$A_{screen,H}$ = attenuazione causata da effetti schermanti calcolata in condizioni omogenee;

A_{refl} = attenuazione dovuta a riflessioni da parte di ostacoli.

Avendo scomposto la sorgente lineare in una somma di sorgenti elementari puntuali, l'attenuazione dovuta a divergenza geometrica A_{div} viene determinata considerando il decadimento per propagazione sferica da sorgente puntuale.

Per il calcolo dell'attenuazione del suono dovuta ad assorbimento atmosferico A_{atm} la NMPB suggerisce di utilizzare il coefficiente di attenuazione per una temperatura di 15 °C e per una umidità relativa del 70%. E' evidentemente possibile utilizzare altri coefficienti desumendoli dalla norma ISO 9613-1 [10].

L'attenuazione dovuta all'effetto suolo A_{ground} e causata nello specifico dall'interferenza tra il suono riflesso al suolo ed il suono diretto, è considerata dalla NMPB in due modi diversi a seconda che ci si ponga in condizioni di propagazione omogenee o favorevoli. L'attenuazione per condizioni favorevoli è calcolata in accordo al metodo stabilito dalla norma ISO 9613-2 [11]. L'attenuazione per condizioni omogenee di propagazione è calcolata considerando il coefficiente G . Se $G = 0$ (suolo riflettente) si ha un'attenuazione $A_{ground,H} = 3$ dB. Al fine di rendere conto dell'effettivo andamento altimetrico del terreno lungo un determinato cammino di propagazione, viene introdotto il concetto di altezza equivalente, che è una sorta di altezza media dal suolo del cammino di propagazione da sorgente (elementare puntuale) a ricevitore.

Il calcolo dell'attenuazione per diffrazione A_{screen} è descritto dalla NMPB in dettaglio per i due tipi di propagazione: condizione omogenea e condizione favorevole; in quest'ultimo caso i raggi sonori seguono cammini curvi.

Nel caso vi sia effettivamente una schermatura, l'attenuazione per diffrazione include anche l'attenuazione per effetto suolo (come peraltro nella ISO 9613-2). Possono essere prese in considerazioni sia schermature sottili sia spesse.

La riflessione da ostacoli verticali A_{refl} è trattata utilizzando il metodo delle sorgenti immagine. Un ostacolo è considerato verticale quando la sua inclinazione rispetto alla verticale è inferiore a 15°. Gli ostacoli di piccole dimensioni rispetto alla lunghezza d'onda sono trascurati. La potenza sonora della sorgente immagine tiene conto del coefficiente di assorbimento della superficie riflettente considerata.

3. DEFINIZIONI SECONDO D.M. 16.03.1998

Sorgente specifica: sorgente sonora selettivamente identificabile che costituisce la causa del potenziale inquinamento acustico.

Tempo di riferimento (T_R): rappresenta il periodo della giornata all'interno del quale si eseguono le misure. La durata della giornata è articolata in due tempi di riferimento: quello diurno compreso tra le h 6,00 e le h 22,00 e quello notturno compreso tra le h 22,00 e le h 6,00.

Tempo di misura (T_M): all'interno di ciascun tempo di osservazione, si individuano uno o più tempi di misura (T_M) di durata pari o minore del tempo di osservazione in funzione delle caratteristiche di variabilità del rumore ed in modo tale che la misura sia rappresentativa del fenomeno.

Livelli dei valori efficaci di pressione sonora ponderata "A": L_{AS} , L_{AF} , L_{AI} . Esprimono i valori efficaci in media logaritmica mobile della pressione sonora ponderata "A" L_{PA} secondo le costanti di tempo "slow", "fast", "impulse".

Livelli dei valori massimi di pressione sonora L_{ASmax} , L_{AFmax} , L_{AImax} . Esprimono i valori massimi della pressione sonora ponderata in curva "A" e costanti di tempo "slow", "fast", "impulse".

Livello continuo equivalente di pressione sonora ponderata "A": valore del livello di pressione sonora ponderata "A" di un suono costante che, nel corso di un periodo specificato T, ha la medesima pressione quadratica media di un suono considerato, il cui livello varia in funzione del tempo:

$$L_{Aeq,T} = 10 \cdot \log \left[\frac{1}{t_2 - t_1} \int_0^T \frac{p_A^2(t)}{p_0^2} dt \right] \text{ dB(A)}$$

Dove L_{Aeq} è il livello continuo equivalente di pressione sonora ponderata "A" considerato in un intervallo di tempo che inizia all'istante t_1 e termina all'istante t_2 ; $p_A(t)$ è il valore istantaneo della pressione sonora ponderata "A" del segnale acustico in Pascal (Pa); $p_0 = 20$ micron Pa è la pressione sonora di riferimento.

Livello di rumore ambientale (L_A): è il livello continuo equivalente di pressione sonora ponderato "A", prodotto da tutte le sorgenti di rumore esistenti in un dato

luogo e durante un determinato tempo. Il rumore ambientale è costituito dall'insieme del rumore residuo e da quello prodotto dalle specifiche sorgenti disturbanti, con l'esclusione degli eventi sonori singolarmente identificabili di natura eccezionale rispetto al valore ambientale della zona. E' il livello che si confronta con i limiti massimi di esposizione:

- 1) nel caso dei limiti differenziali, è riferito a T_M ;
- 2) nel caso di limiti assoluti è riferito a T_R .

Livello di rumore residuo (L_R): è il livello continuo equivalente di pressione sonora ponderato "A", che si rileva quando si esclude la specifica sorgente disturbante. Deve essere misurato con le identiche modalità impiegate per la misura del rumore ambientale e non deve contenere eventi sonori atipici.

Livello differenziale di rumore (L_D): differenza tra il livello di rumore ambientale (L_A) e quello di rumore residuo (L_R): $L_D = (L_A - L_R)$

Livello di emissione: è il livello continuo equivalente di pressione sonora ponderato "A", dovuto alla sorgente specifica. E' il livello che si confronta con i limiti di emissione.

Fattore correttivo (K_i): è la correzione in dB(A) introdotta per tener conto della presenza di rumori con componenti impulsive, tonali o di bassa frequenza il cui valore è di seguito indicato:

- per la presenza di componenti impulsive $K_I = 3$ dB
- per la presenza di componenti tonali $K_T = 3$ dB
- per la presenza di componenti in bassa frequenza $K_B = 3$ dB

I fattori di correzione non si applicano alle infrastrutture dei trasporti.

Livello sonoro di un singolo evento L_{AE} , (SEL): è dato dalla formula:

$$SEL = L_{AE} = 10 \cdot \log \left[\frac{1}{t_0} \int_{t_1}^{t_2} \frac{p_A^2(t)}{p_0^2} \right] \text{ dB(A)}$$

Dove

$t_2 - t_1$ è un intervallo di tempo sufficientemente lungo da comprendere l'evento;
 t_0 è la durata di riferimento (s).

4. CLASSIFICAZIONE ACUSTICA COMUNALE

Il lotto di progetto ricade all'interno del territorio comunale di Venezia, che ha provveduto alla redazione e adozione del piano di classificazione acustica del territorio. La classe acustica di riferimento per l'area oggetto di analisi è una **Classe V**.

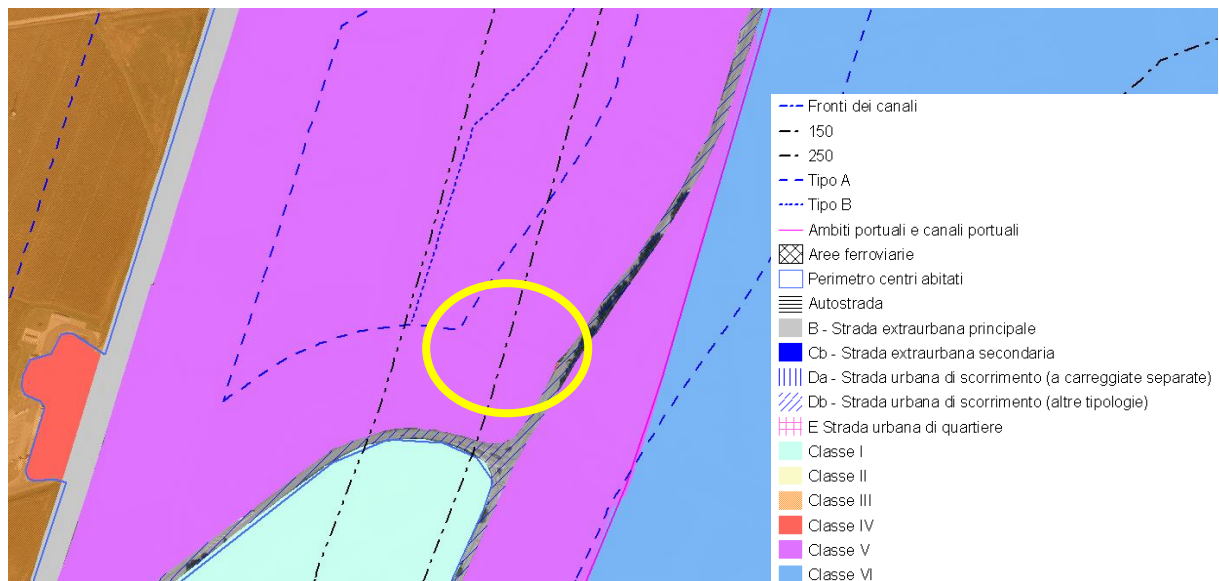

Classificazione acustica di Venezia e legenda

I valori limite di emissione ed immissione sonora da rispettare ai ricettori sono riportati nelle seguenti tabelle:

Valori limite di emissione - L_{eq} in dB(A)

| Classi di destinazione d'uso del territorio | Tempi di riferimento | |
|---|----------------------|-----------------------|
| | Diurno (06.00-22.00) | Notturmo (22.00-6.00) |
| I aree particolarmente protette | 45 | 35 |
| II aree prevalentemente residenziali | 50 | 40 |
| III aree di tipo misto | 55 | 45 |
| IV aree di intensa attività umana | 60 | 50 |
| V aree prevalentemente industriali | 65 | 55 |
| VI aree esclusivamente industriali | 65 | 65 |

Valori limite di immissione - L_{eq} in dB(A)

| Classi di destinazione d'uso del territorio | Tempi di riferimento | |
|---|----------------------|-----------------------|
| | Diurno (06.00-22.00) | Notturmo (22.00-6.00) |
| I aree particolarmente protette | 50 | 40 |
| II aree prevalentemente residenziali | 55 | 45 |
| III aree di tipo misto | 60 | 50 |
| IV aree di intensa attività umana | 65 | 55 |
| V aree prevalentemente industriali | 70 | 60 |
| VI aree esclusivamente industriali | 70 | 70 |

5. DESCRIZIONE DEL SITO E DEL PROGETTO

L'azienda oggetto dell'analisi è la COLOMBARA s.r.l., in Via Malcontenta, 32 - Marghera (VE).



Immagine satellitare dell'area

6. VALUTAZIONE PREVISIONALE DI IMPATTO ACUSTICO AMBIENTALE: DATI DI INPUT

6.1. ANALISI DEI RICETTORI ESTERNI

I ricettori esterni prossimi maggiormente esposti presi in esame sono riportati nell'immagine seguente:

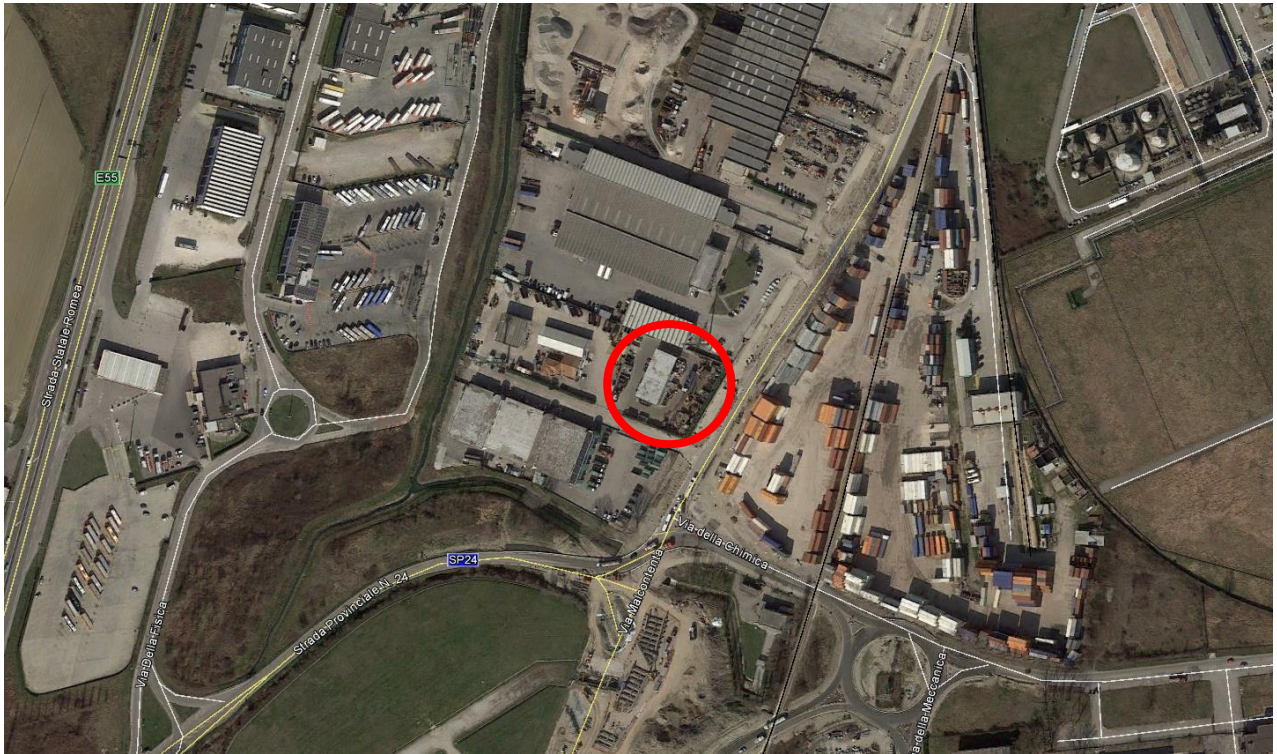

Immagine satellitare con indicazione dei ricettori esterni prossimi

Tabella riepilogativa dei ricettori:

| Codice Ricettore | Denominazione Ricettore | Destinazione d'uso | N° Piani | Classe acustica |
|------------------|-------------------------|--------------------|----------|-----------------|
| R01 | Ricettore 01 | Industriale | 2 | V |
| R02 | Ricettore 02 | Industriale | 2 | V |
| R03 | Ricettore 03 | Residenziale | 2 | V |
| R04 | Ricettore 04 | Industriale | 2 | V |
| R05 | Ricettore 05 | Industriale | 2 | V |

6.2. SORGENTI SONORE ANALIZZATE

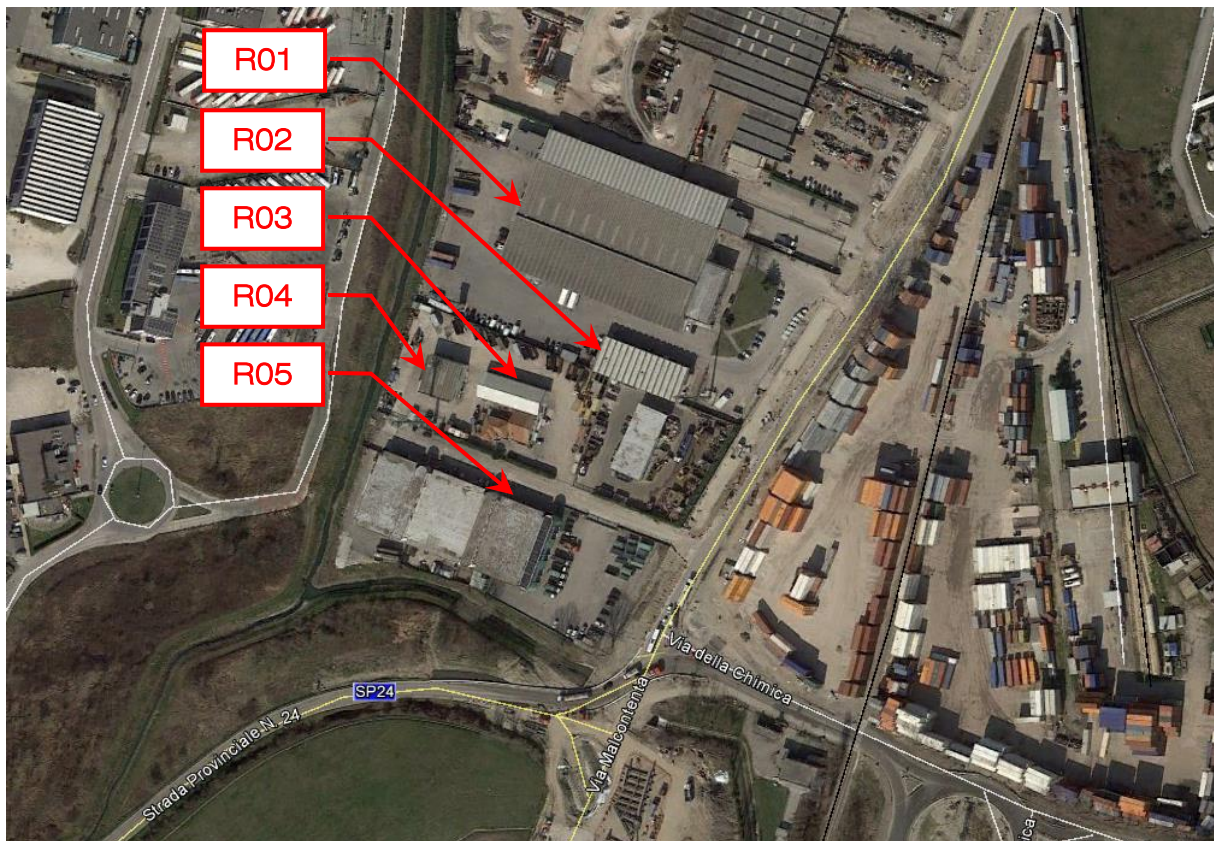
L'azienda oggetto dell'analisi è la COLOMBARA s.r.l., in Via Malcontenta, 32 - Marghera (VE).

L'azienda si occupa di commercio all'ingrosso e recupero materiali metallici, ferrosi e no.



Immagine satellitare con indicazione della sorgente considerata

Nella pagina seguente la planimetria dell'impianto:

| LEGGENDA | |
|-------------------------|-----------------|
| MPS 1 | [Color: Green] |
| MPS 2 | [Color: Yellow] |
| R 13 CASSONI SCARRABILI | [Color: Yellow] |
| RIFIUTI IN INGRESSO | [Color: Red] |
| RIFIUTI LAVORATI | [Color: Grey] |
| CASSONE - D15 | [Color: Blue] |

| SUDDIVISIONE AREE GESTIONE RIFIUTI | |
|------------------------------------|------------------------------------|
| R 02 | METALLI FERROSI DOPO LAVORAZIONE |
| R 05 | 16.01.17 METALLI FERROSI |
| R 06 | 16.01.18 METALLI NON FERROSI |
| R 07 | ALLUMINIO |
| R 09 | ACCIAIO INOX IN CUMULO E CASSONE |
| R 11 | METALLI MISTI (cassoni) |
| R 13 | DEPOSITO IN CASSONI SCARRABILI |
| R 16 | RAME |
| R 17 | OTTONE |
| R 18 | PIOMBO |
| R 19 | CUMULO CAVI |
| R 20 | ZINCO (cassone) |
| R 21 | CASSONE CAVI |
| R 27 | TORNITURA ALLUMINIO |
| R 37 | ALLUMINIO |
| D 15 | RIFIUTI PRODOTTI DALLA LAVORAZIONE |
| MPS 1 - MPS 2 | MATERIE PRIME SECONDE |

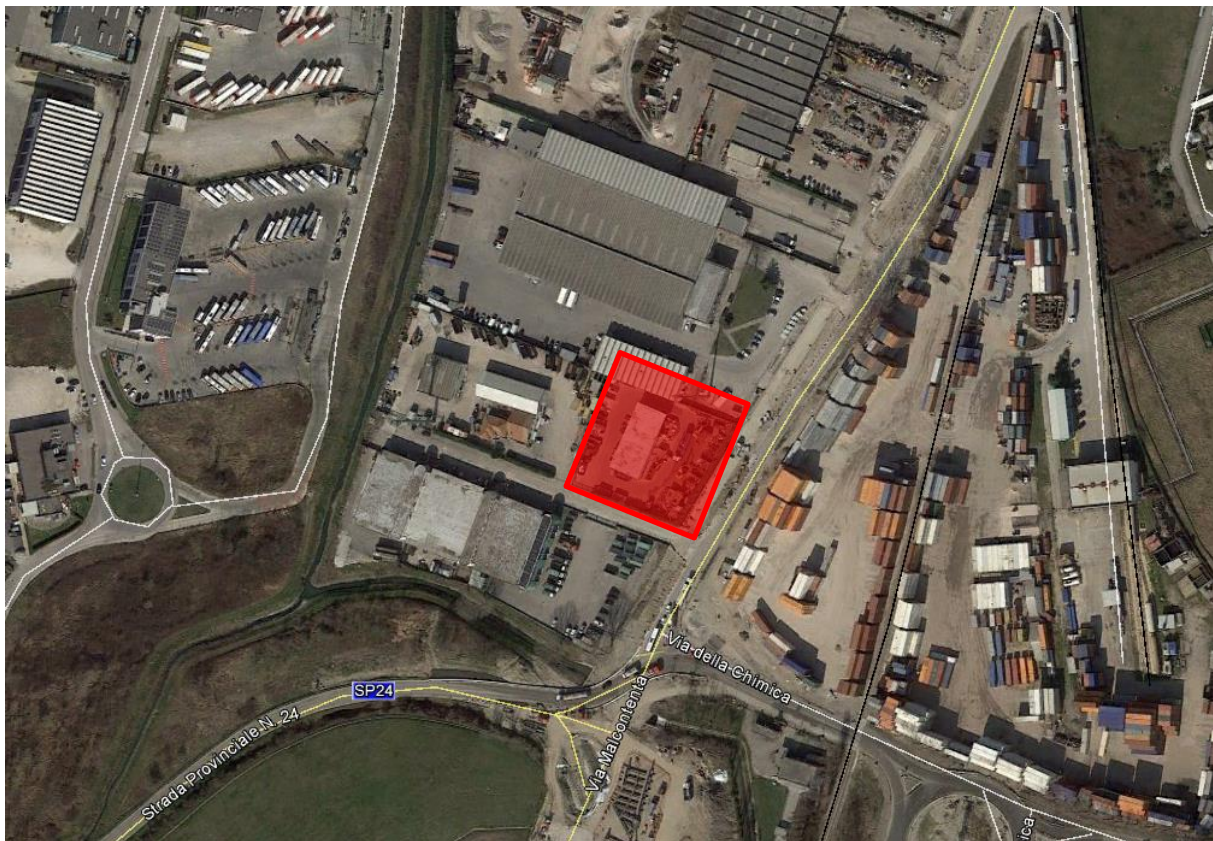
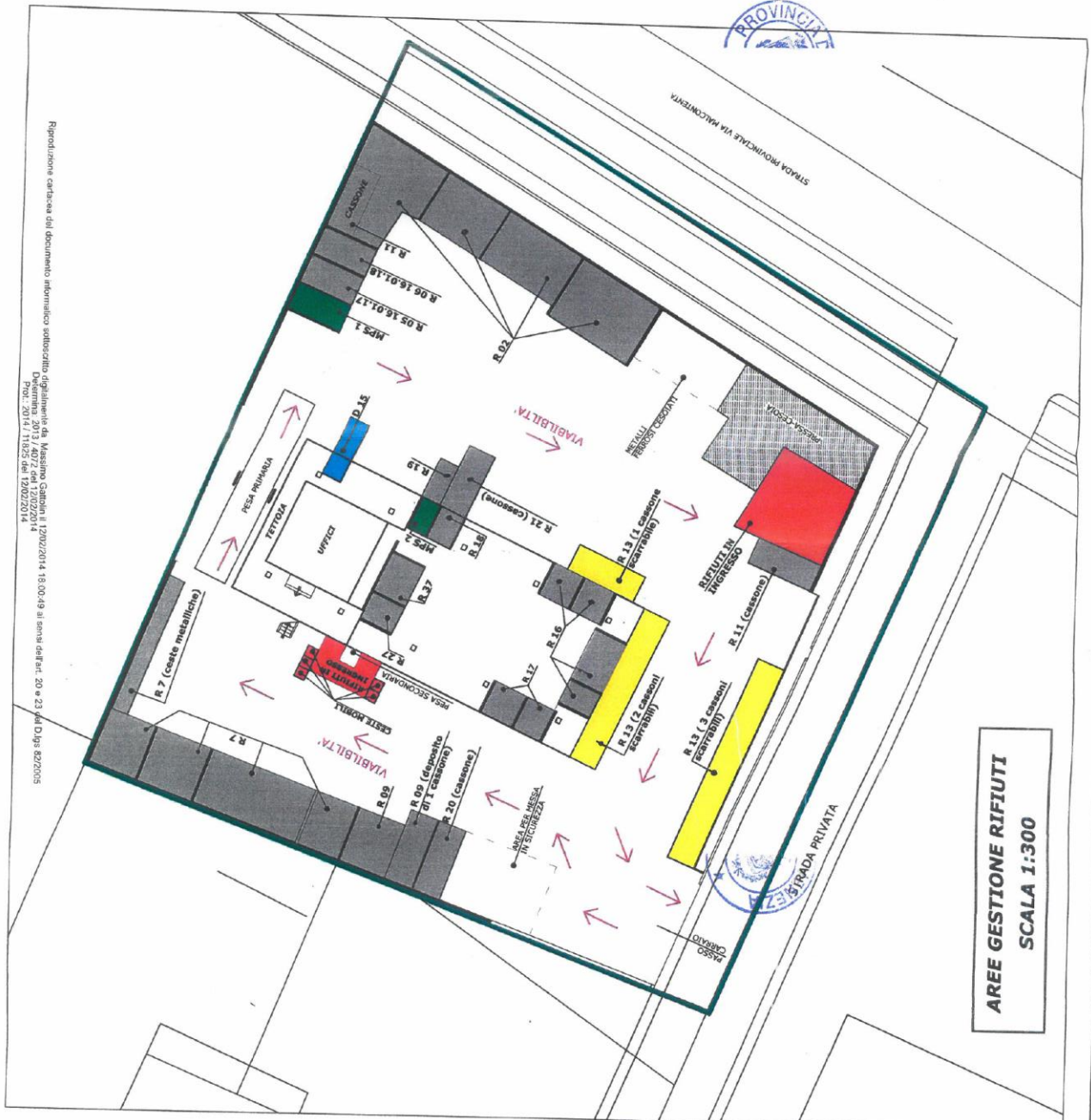

Riproduzione cartacea del documento informatico sottoscritto digitalmente da Massimo Galloni il 12/02/2014 19:00:49 ai sensi dell'art. 20 e 23 del D.lgs. 82/2005
 Determina: 2013/4072 del 12/02/2014
 Prot.: 2013/11825 del 12/02/2014

Planimetria dell'impianto

ELENCO MACCHINARI COLOMBARA SRL

| MACCHINARI | MARCA/MODELLO | CARATTERISTICHE |
|---|--------------------------|--|
| CARICATORE GOMMATO | TABARELLI / T610 | CARICATORE SEMOVENTE MUNITO DI BENNA A POLIPO (omologato per la circolazione stradale targato AA622) NUM. FABBRICA 204 - Matricola ISPEL VE/1981/96 - ANNO DI COSTRUZIONE 1995 - Portata massima dichiarata dal costruttore 2,7 ton; |
| CARICATORE GOMMATO | TABARELLI / T900 | CARICATORE SEMOVENTE MUNITO DI BENNA A POLIPO (omologato per la circolazione stradale targato AAM856) NUM. FABBRICA 02318 - Matricola N°07/200359/VE - ANNO DI COSTRUZIONE 1998 - Portata massima dichiarata dal costruttore 5 ton; |
| CARICATORE GOMMATO | TABARELLI / T385 | CARICATORE SEMOVENTE MUNITO DI BENNA A POLIPO - NUM. FABBRICA 093800 - MATRICOLA ISPEL 07/200087/VE - ANNO DI COSTRUZIONE 2000 - Portata massima dichiarata dal costruttore 8,8 ton; |
| CARICATORE GOMMATO | TABARELLI / T315 | CARICATORE SEMOVENTE MUNITO DI BENNA A POLIPO - NUM. FABBRICA 020301 - MATRICOLA ISPEL 07/200358/VE - ANNO DI COSTRUZIONE 2001 - Portata massima dichiarata dal costruttore 5,2 ton; |
| CARICATORE GOMMATO | LIEBHERR 924 | CARICATORE SEMOVENTE MUNITO DI BENNA A POLIPO - NUM. FABBRICA 675/12176 - Matricola ISPEL 08/200525/VE - ANNO DI COSTRUZIONE 2002 - Portata massima dichiarata dal costruttore 12,8 ton; |
| PRESSO CESOIA FISSA | COMIR PCA-500-P | PRESSO CESOIA FISSA ESTERNA |
| PRESSO CESOIA MOBILE * | BONFIGLIOLI / SQUALO 100 | CESOIA SCARRABILE MOBILE MOD. SQUALO 100 NUMERO DI FABBRICA 671 -- CESOIA OLEODINAMICA A CICLO AUTOMATICO TRASPORTABILE SU CAMION DOTATO DI ATTREZZATURA SCARRABILE ED ADIBITA AL TAGLIO DI MATERIALE METALLICO. |
| PRESSA SCARRABILE* | IDROMECC / PN1800E | PRESSA MOBILE SCARRABILE MATRICOLA 09073 CON GRUPPO ELETTROGENO -- MACCHINA OLEODINAMICA COSTITUITA DA UNA CASSA CHIUSA DA DUE COPERCHI MOBILI; |
| ESCAVATORE CON CESOIA | LIEBHERR R924 LITRONIC | ESCAVATORE CINGOLATO LIEBHERR R924 - ANNO DI COSTRUZIONE 2000 - SN 677/6348 CON CABINA - VALVOLE ANTICADUTA - POTENZA MOTORE 112 KW - INSTALLATA CESOIA TIPO CMI 40 K SERIAL 313 |
| ESCAVATORE | Komatsu / PC220 | ESCAVATORE KOMATZU - PC2002-2 SERIAL11398 |
| ESCAVATORE CON CESOIA | HITACHI / ZX85US | ESCAVATORE HITACHI MATRICOLA:HCMBAU00A00042482 - ANNO DI COSTRUZIONE 2005 - MUNITO DI CESOIA TIPO LGR MODELLO HSS100R TITANIUM MATRICOLA 100135 - ANNO DI COSTRUZIONE 2011 |
| PELACAVI | MAXI 100 | MACCHINA PELACAVI MAXI 100 SPESSORE CAVI ELETTRICI Min.2 mm a max 80 mm ALIMENTAZIONE ELETTRICA. |
| MULETTO | LINDE / H30D | CARRELLO LINDE MATRICOLA 351B03012230 CON PINZA GIREVOLE ALIM. GASOLIO |
| MULETTO | LINDE / E35 | CARRELLO LINDE MATRICOLA 3256041024 TIPO TRASLATORE ALIM. ELETTRICA |
| MACCHINA SPAZZATRICE | DULEVO / 120DK | MACCHINA SPAZZATRICE ALIM. GASOLIO MATRICOLA: 120DK00268 - ANNO DI COSTRUZIONE 2008 - |
| * UTILIZZATI PRESSO IL PRODUTTORE DEL RIFIUTO PER LA RIDUZIONE VOLUMETRICA; | | |

7. STRUMENTAZIONE UTILIZZATA E MODALITA' DI MISURAZIONE

Le rilevazioni sono state effettuate con la tecnica del campionamento secondo le modalità ed i criteri indicati dagli Allegati A, B e C del Decreto del Ministro dell'Ambiente 16.03.1998, "Tecniche di rilevamento e di misurazione dell'inquinamento acustico".

Le misurazioni sono state eseguite utilizzando la seguente strumentazione:

- Fonometro integratore Svantek, modello 958, matricola 11733 provvisto di certificato di taratura LAT 068-38445-A datato 15.12.2016.
- Il microfono a condensatore da ½ pollice per campo libero, munito di schermo antivento/antiurto di 7,5 cm di diametro.

La calibrazione è stata effettuata prima e dopo ogni misurazione con:

- Calibratore acustico di precisione CAL 200, LARSON DAVIS, n. serie 4057 di classe I, conforme alle norme IEC 924/1988, provvisto di certificato di taratura LAT 224 16-3537-CAL datato 18.10.2016.

Le misurazioni sono state eseguite in assenza di precipitazioni atmosferiche, nebbia o neve e la velocità del vento risultava inferiore a 5 m/s.

La strumentazione impiegata è di Classe I, conforme alle Norme EN 60651/1994 e EN 60804/1994. Prima dell'inizio delle misure sono state acquisite tutte le informazioni che possono condizionare la scelta del metodo, dei tempi e delle posizioni di misura. I rilievi di rumorosità hanno tenuto pertanto conto delle variazioni sia dell'emissione sonora delle sorgenti che della loro propagazione.

Da ogni misura effettuata sono stati acquisiti i seguenti dati:

- il numero della misura
- la durata di acquisizione
- la data
- l'orario di inizio misura
- la posizione del rilievo
- il livello sonoro equivalente ponderato A

Per quanto riguarda la misura in continuo, il fonometro è stato posizionato a 4 metri di altezza, in corrispondenza del punto indicato nel paragrafo seguente.



L.C.E. S.r.l.
Via dei Platani, 7/9 Opera (MI)
T. 02 57602858 - www.lce.it - info@lce.it

Centro di Taratura LAT N° 068
Calibration Centre
Laboratorio Accreditato di
Taratura



LAT N° 068
Membro degli Accordi di Mutuo Riconoscimento EA, IAF e ILAC
Signatory of EA, IAF and ILAC Mutual Recognition Agreements

Pagina 1 di 9
Page 1 of 9

CERTIFICATO DI TARATURA LAT 068 38445-A
Certificate of Calibration LAT 068 38445-A

| | |
|---|---|
| - data di emissione <i>date of issue</i> | 2016-12-15 |
| - cliente <i>customer</i> | PROGETTO DECIBEL SRL 35127 - PADOVA (PD) |
| - destinatario <i>receiver</i> | PROGETTO DECIBEL SRL 35127 - PADOVA (PD) |
| - richiesta <i>application</i> | 09-00913-T |
| - in data <i>date</i> | 2010-05-18 |
| Si riferisce a <i>Referring to</i> | |
| - oggetto <i>item</i> | Fonometro |
| - costruttore <i>manufacturer</i> | Svantek |
| - modello <i>model</i> | SVAN 958 Ch.4 |
| - matricola <i>serial number</i> | 11733 |
| - data di ricevimento oggetto <i>date of receipt of item</i> | 2016-12-14 |
| - data delle misure <i>date of measurements</i> | 2016-12-15 |
| - registro di laboratorio <i>laboratory reference</i> | Reg. 03 |

Il presente certificato di taratura è emesso in base all'accreditamento LAT N° 068 rilasciato in accordo ai decreti attuativi della legge n. 273/1991 che ha istituito il Sistema Nazionale di Taratura (SNT). ACCREDIA attesta le capacità di misura e di taratura, le competenze metrologiche del Centro e la riferibilità delle tarature eseguite ai campioni nazionali e internazionali delle unità di misura del Sistema Internazionale delle Unità (SI). Questo certificato non può essere riprodotto in modo parziale, salvo espressa autorizzazione scritta da parte del Centro.

This certificate of calibration is issued in compliance with the accreditation LAT N° 068 granted according to decrees connected with Italian law No. 273/1991 which has established the National Calibration System. ACCREDIA attests the calibration and measurement capability, the metrological competence of the Centre and the traceability of calibration results to the national and international standards of the International System of Units (SI). This certificate may not be partially reproduced, except with the prior written permission of the issuing Centre.

I risultati di misura riportati nel presente Certificato sono stati ottenuti applicando le procedure di taratura citate alla pagina seguente, dove sono specificati anche i campioni o gli strumenti che garantiscono la catena di riferibilità del Centro e i rispettivi certificati di taratura in corso di validità. Essi si riferiscono esclusivamente all'oggetto in taratura e sono validi nel momento e nelle condizioni di taratura, salvo diversamente specificato.

The measurement results reported in this Certificate were obtained following the calibration procedures given in the following page, where the reference standards or instruments are indicated which guarantee the traceability chain of the laboratory, and the related calibration certificates in the course of validity are indicated as well. They relate only to the calibrated item and they are valid for the time and conditions of calibration, unless otherwise specified.

Le incertezze di misura dichiarate in questo documento sono state determinate conformemente alla Guida ISO/IEC 98 e al documento EA-4/02. Solitamente sono espresse come incertezza estesa ottenuta moltiplicando l'incertezza tipo per il fattore di copertura k corrispondente ad un livello di fiducia di circa il 95 %. Normalmente tale fattore k vale 2.

The measurement uncertainties stated in this document have been determined according to the ISO/IEC Guide 98 and to EA-4/02. Usually, they have been estimated as expanded uncertainty obtained multiplying the standard uncertainty by the coverage factor k corresponding to a confidence level of about 95%. Normally, this factor k is 2.

Il Responsabile del Centro
Head of the Centre





Centro di Taratura LAT N° 224
Calibration Centre

Laboratorio Accreditato
di Taratura



Pagina 1 di 3
Page 1 of 3

CERTIFICATO DI TARATURA LAT 224 16-3537-CAL
Certificate of Calibration

| | | |
|---|--|---|
| <ul style="list-style-type: none"> - data di emissione date of issue - cliente customer - destinatario addressee - richiesta application - in data date <u>Si riferisce a</u> Referring to - oggetto item - costruttore manufacturer - modello model - matricola serial number - data di ricevimento oggetto date of receipt of item - data delle misure date of measurements - registro di laboratorio laboratory reference | <p>2016/10/18</p> <p>Progetto Decibel Srl Via Uruguay, 53/C Padova - PD</p> <p>Progetto Decibel Srl Via Uruguay, 53/C Padova - PD</p> <p>Prot. 160928/03</p> <p>2016/09/28</p> <p>Calibratore acustico</p> <p>Larson Davis</p> <p>CAL200</p> <p>4057</p> <p>2016/10/17</p> <p>2016/10/18</p> <p>3537</p> | <p>Il presente certificato di taratura è emesso in base all'accreditamento LAT N° 224 rilasciato in accordo ai decreti attuativi della legge n. 273/1991 che ha istituito il Sistema Nazionale di Taratura (SNT). ACCREDIA attesta le capacità di misura e di taratura, le competenze metrologiche del Centro e la riferibilità delle tarature eseguite ai campioni nazionali e internazionali delle unità di misura del Sistema Internazionale delle Unità (SI). Questo certificato non può essere riprodotto in modo parziale, salvo espressa autorizzazione scritta da parte del Centro.</p> <p><i>This certificate of calibration is issued in compliance with the accreditation LAT N° 224 granted according to decrees connected with Italian law No. 273/1991 which has established the National Calibration System. ACCREDIA attests the calibration and measurement capability, the metrological competence of the Centre and the traceability of calibration results to the national and international standards of the International System of Units (SI). This certificate may not be partially reproduced, except with the prior written permission of the issuing Centre.</i></p> |
|---|--|---|

I risultati di misura riportati nel presente Certificato sono stati ottenuti applicando le procedure di taratura citate alla pagina seguente, dove sono specificati anche i campioni o gli strumenti che garantiscono la catena di riferibilità del Centro e i rispettivi certificati di taratura in corso di validità. Essi si riferiscono esclusivamente all'oggetto in taratura e sono validi nel momento e nelle condizioni di taratura, salvo diversamente specificato.

The measurement results reported in this Certificate were obtained following the calibration procedures given in the following page, where the reference standards or instruments are indicated which guarantee the traceability chain of the laboratory, and the related calibration certificates in the course of validity are indicated as well. They relate only to the calibrated item and they are valid for the time and conditions of calibration, unless otherwise specified.

Le incertezze di misura dichiarate in questo documento sono state determinate conformemente alla Guida ISO/IEC 98 e al documento EA-4/02. Solitamente sono espresse come incertezza estesa ottenuta moltiplicando l'incertezza tipo per il fattore di copertura k corrispondente ad un livello di fiducia di circa il 95%. Normalmente tale fattore k vale 2.

The measurement uncertainties stated in this document have been determined according to the ISO/IEC Guide 98 and to EA-4/02. Usually, they have been estimated as expanded uncertainty obtained multiplying the standard uncertainty by the coverage factor k corresponding to a confidence level of about 95%. Normally, this factor k is 2.

Il Responsabile del Centro
Head of the Centre

Paolo Zambusi

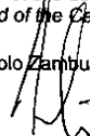





8. VALUTAZIONE DEL RUMORE RESIDUO DI ZONA: RILIEVI FONOMETRICI

Allo scopo di valutare il clima acustico esistente all'interno dell'area oggetto dell'intervento e presso i ricettori sensibili allo stato di fatto, sono stati effettuati a scopo conoscitivo n° 1 monitoraggio in continuo di durata 24 ore e n° 4 misure spot. La postazione scelta per la misura in continuo è indicata nell'immagine seguente.

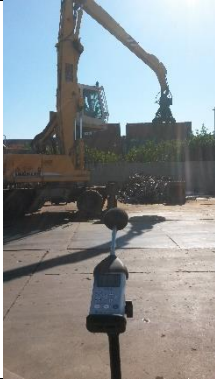

Indicazione dei posizionamenti fonometrici

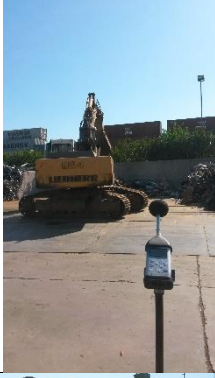
Tabella riepilogativa delle misure

| Rilievi | Tipologia | Macchinario | Foto |
|---------|-----------|-----------------------|--|
| P01 | Spot | Ragno |  |
| P02 | Spot | Ragno |  |
| P03 | Spot | Escavatore con cesoia |  |
| P04 | Spot | Spazzatrice |  |

| Rilievi | Tipologia | Macchinario | Foto |
|---------|-------------|-------------|--|
| P05 | In continuo | - |  |

Per quanto riguarda la misura in continuo, i livelli di pressione sonora equivalenti ponderati A ed i livelli percentili sono riassunti nella tabella seguente (vedi anche ALLEGATI):

| | Livello di pressione sonora equivalente [dB(A)] | Livello percentile L ₁₀ [dB(A)] | Livello percentile L ₉₀ [dB(A)] |
|------------------------|---|--|--|
| DIURNO 27/03/2017 | 60.4 | 62.0 | 46.5 |
| NOTTURNO 27/03/2017 | 54.5 | 54.8 | 41.8 |
| DIURNO 28/03/2017 | 62.7 | 65.5 | 48.3 |

Dai rilievi eseguiti si può constatare che allo stato di fatto il **clima acustico di zona, comprensivo dell'attività della ditta in esame, rispetta i limiti di legge di Classe V**. Il rilievo è stato eseguito a sud-ovest, in prossimità dei ricettori sensibili prossimi.

I risultati delle misure spot eseguite in periodo diurno vengono riportate di seguito.

P01

SPETTRO: COL_002

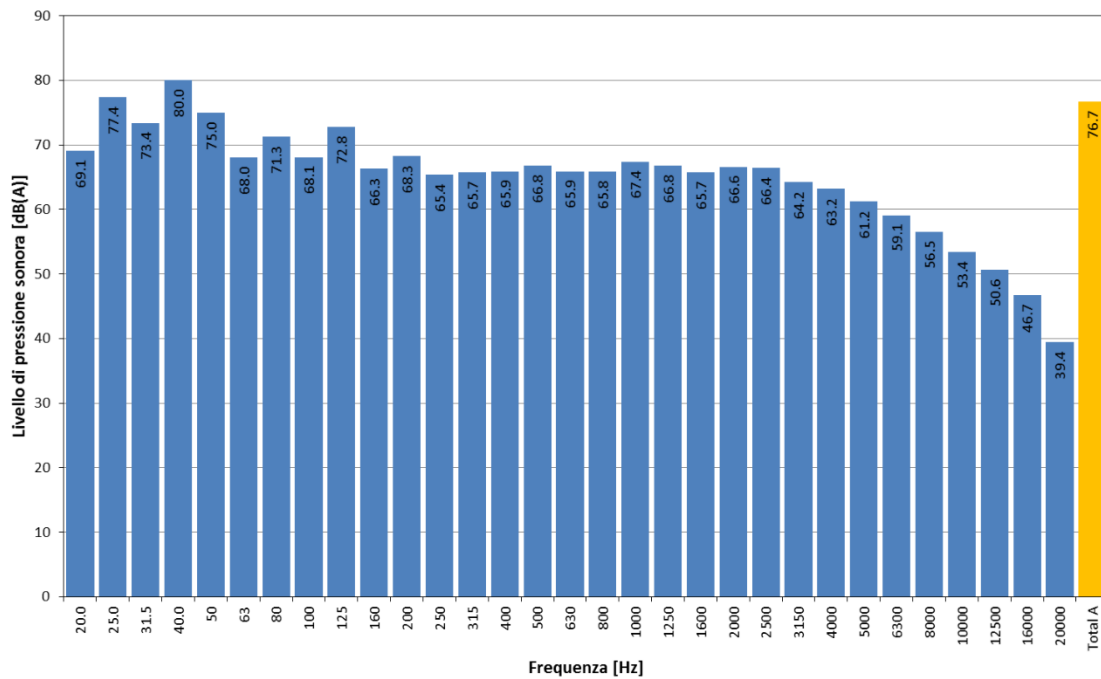

Time History - misura COL_002

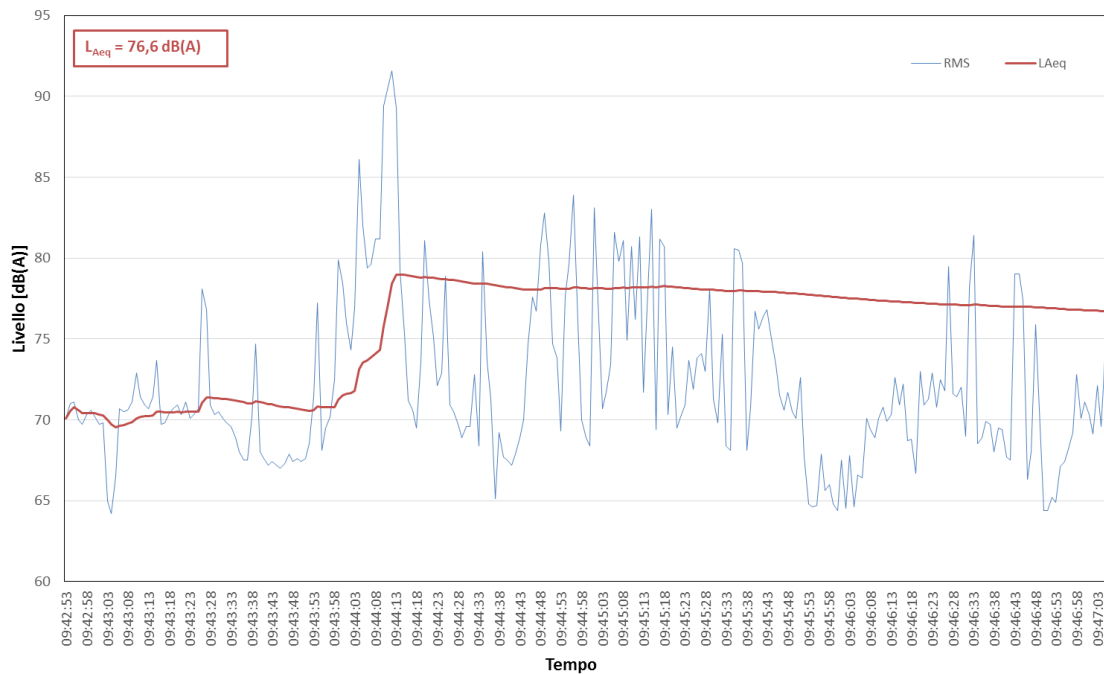

P02

SPETTRO: COL_003

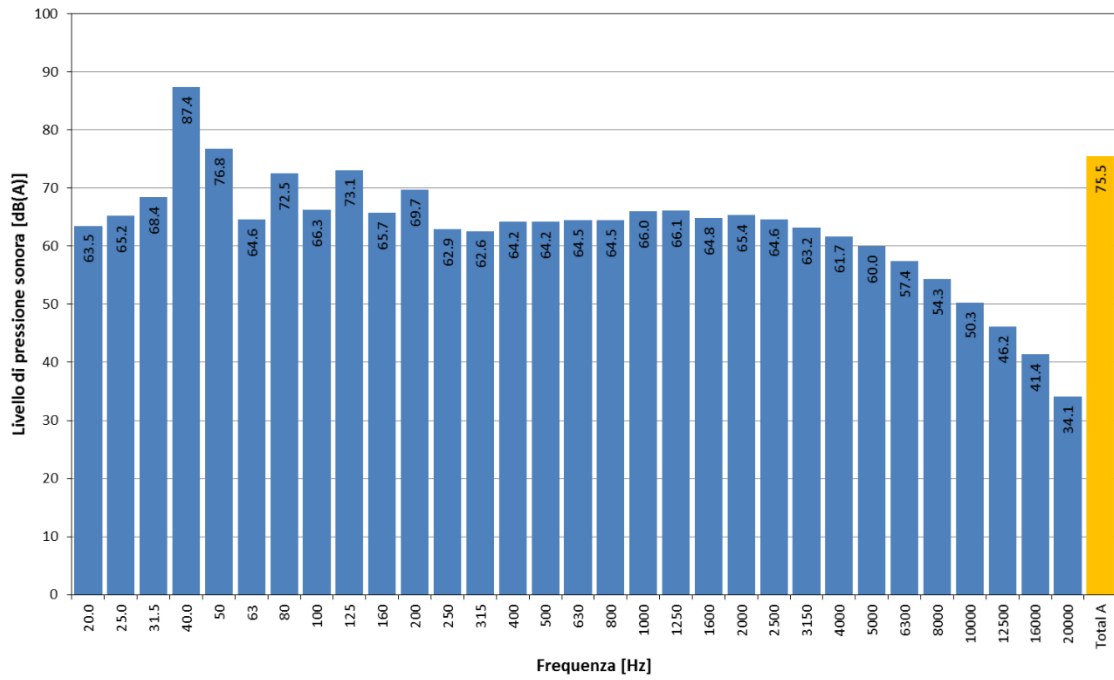

Time History - misura COL_003

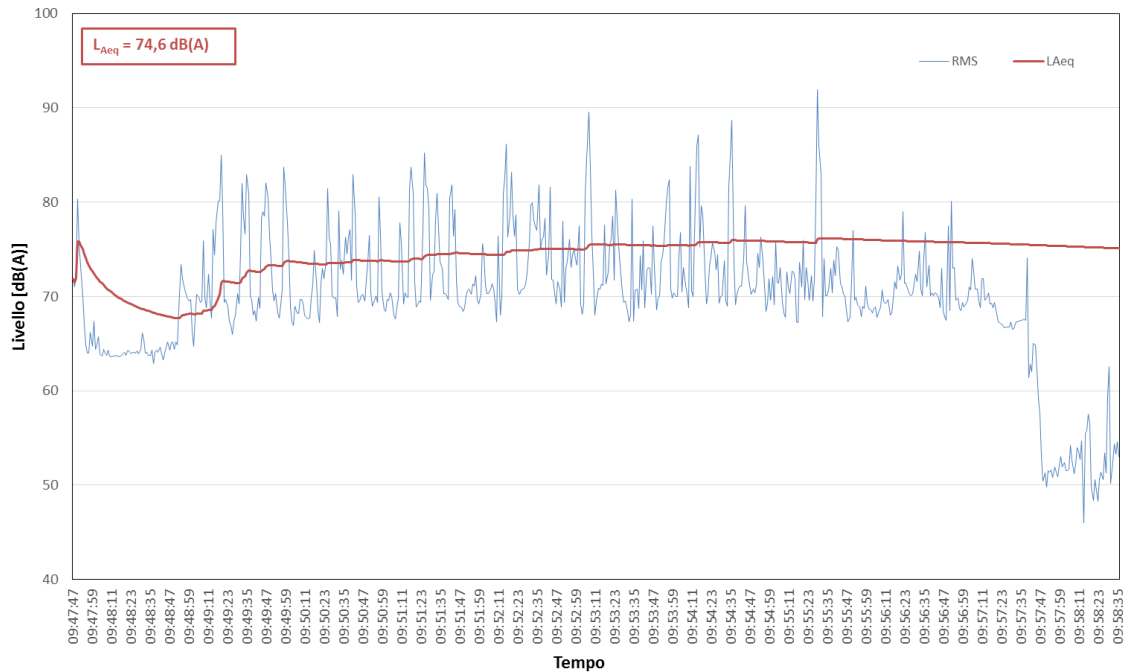

P03

SPETTRO: COL_005

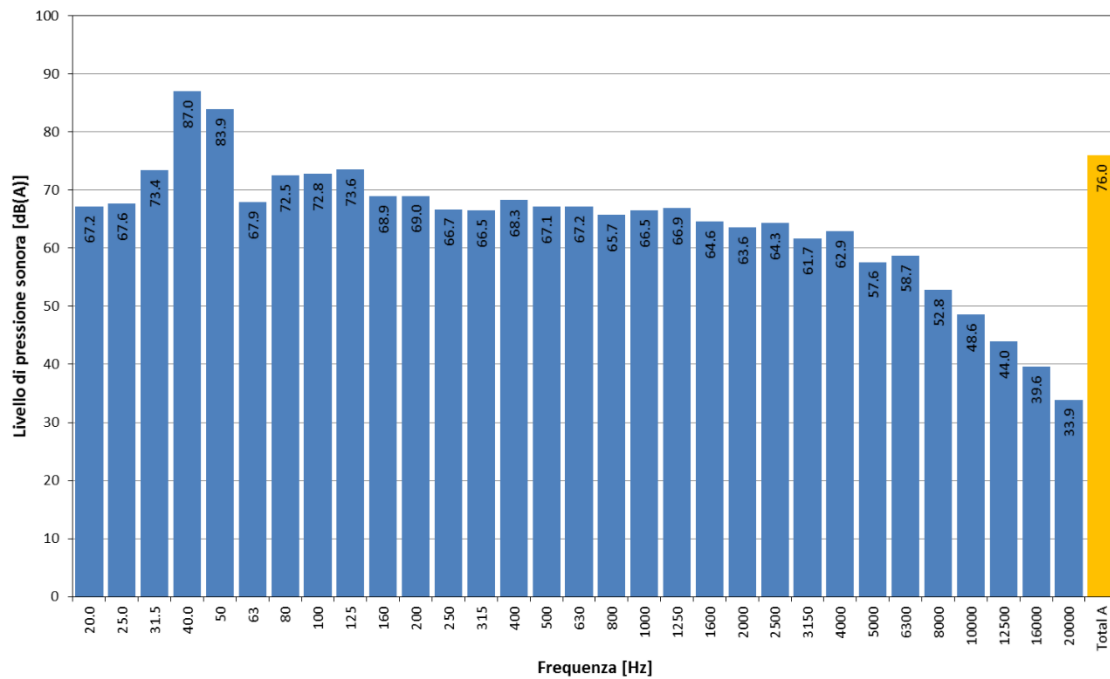

Time History - misura COL_005

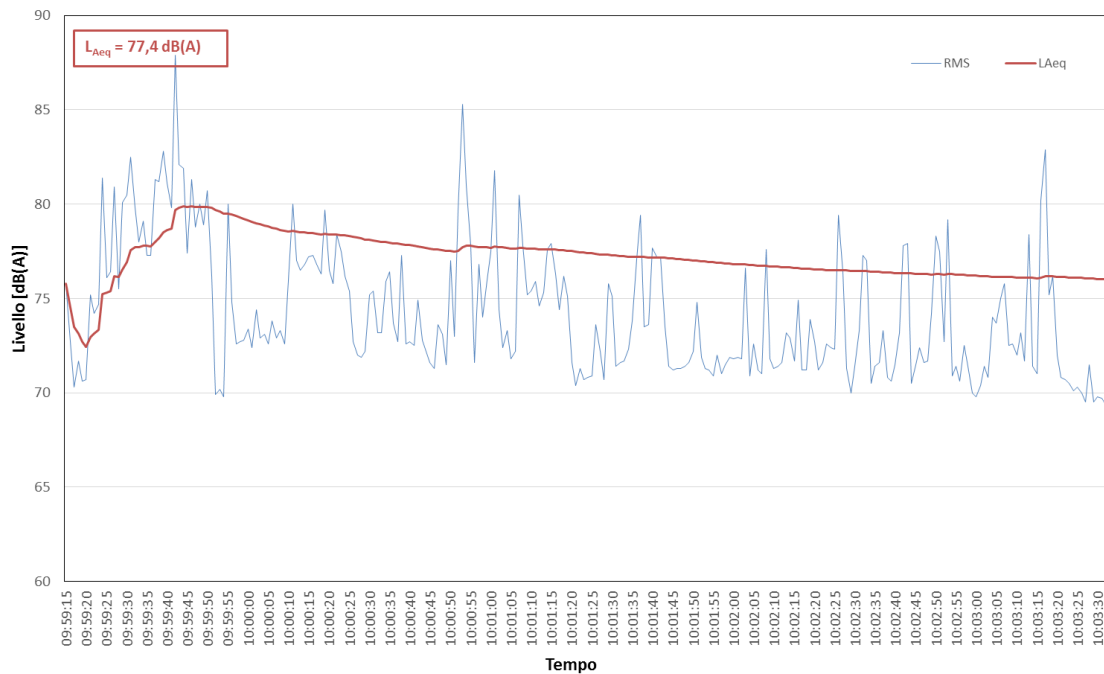

P04

SPETTRO: COL_006

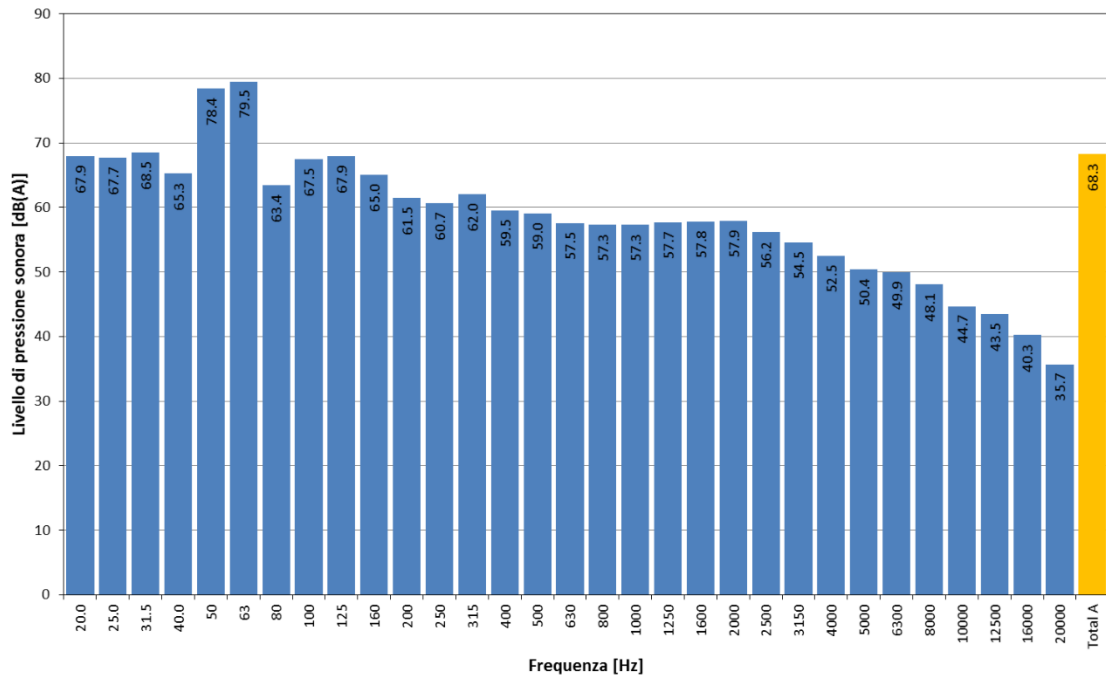

Time History - misura COL_006

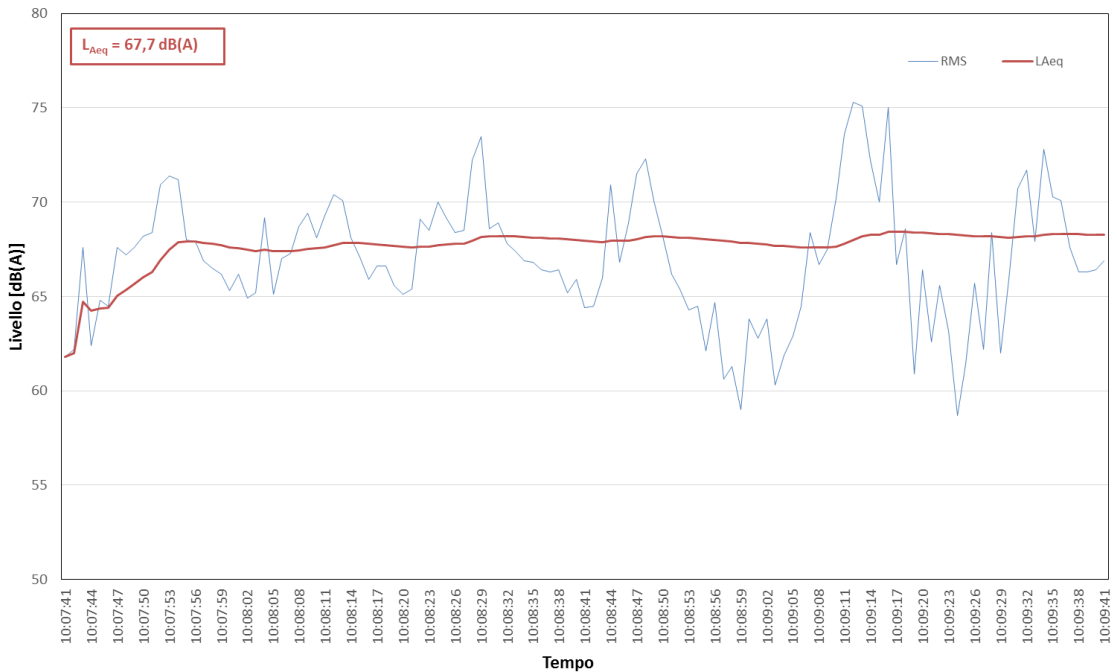

9. VALUTAZIONE PREVISIONALE DI IMPATTO ACUSTICO AMBIENTALE

9.1. IL SOFTWARE PRELUDEWAY

L'analisi delle emissioni è stata eseguita mediante l'impiego del modello di calcolo PRELUDEWAY 1.0.

Il modello previsionale tiene in considerazione le caratteristiche geometriche e morfologiche del territorio e dell'edificio presente nell'area di studio, la tipologia delle superfici e della pavimentazione stradale, il traffico ed i relativi livelli sonori indotti, la presenza di schermi naturali alla propagazione del rumore, quale ad esempio lo stesso corpo stradale. I calcoli sono svolti utilizzando il metodo del ray-tracing e sono basati sugli algoritmi e sui valori tabellari di cui a "Guide Du Bruit – NMPB Routes 96". Il software inoltre esegue le analisi in accordo con le principali norme e normative tecniche di riferimento per quando riguarda gli algoritmi di calcolo della distribuzione sonora in campo libero.

In sintesi le norme prescrivono le modalità di calcolo dei seguenti parametri:

- livello di emissione delle sorgenti;
- propagazione del rumore;
- effetti di diffrazione e riflessione.

Il modello permette di calcolare il livello equivalente previsto in corrispondenza di un punto ricettore, a partire dalla caratterizzazione completa delle sorgenti sonore, nonché dalle caratteristiche geometriche del terreno e dei ricettori stessi.

9.1. SORGENTI SONORE

La simulazione viene effettuata per la stima della rumorosità dell'azienda nei confronti dei ricettori prossimi.

Vengono assunte due sorgenti in corrispondenza dei due portoni dell'azienda e tre sorgenti nel piazzale dell'azienda.

Le sorgenti considerate nella simulazione sono riportate nella tabella sottostante.

| Sorgenti | Macchinario | Spettro | | | | | | | | Altezza |
|----------|--------------|---------|--------|--------|--------|---------|---------|---------|---------|---------|
| | | 63 Hz | 125 Hz | 250 Hz | 500 Hz | 1000 Hz | 2000 Hz | 4000 Hz | 8000 Hz | |
| S1 | Pressa* | 83 | 83 | 83 | 83 | 83 | 83 | 83 | 83 | 2 |
| S2 | Ragno/Cesoia | 96 | 96 | 96 | 96 | 96 | 96 | 96 | 96 | 2 |
| S3 | Portone 1 | 80 | 80 | 80 | 80 | 80 | 80 | 80 | 80 | 2 |
| S4 | Portone 2 | 77 | 77 | 77 | 77 | 77 | 77 | 77 | 77 | 2 |

*il valore di potenza sonora assegnato alla pressa, è ricavato dall'analisi incrociata dei livelli rilevati nella precedente valutazione di impatto acustico e nella precedente valutazione dell'esposizione al rumore dei lavoratori.

Si considera come sorgente S2 il ragno o, in alternativa, l'escavatore con cesoia, in quanto si assume che esse lavorino separatamente, non in contemporanea.

Le altre sorgenti sonore quali il transito degli automezzi, l'utilizzo della spezzatrice, l'utilizzo del muletto e le attività manuali di movimentazione del rottame si possono ritenere trascurabili ai fini dell'innalzamento dei livelli di zona.

Gli orari di funzionamento delle sorgenti, a favore di sicurezza, sono considerati continuativi per tutta la durata del periodo diurno.

I livelli calcolati risulteranno quindi sovrastimati rispetto all'effettivo contributo reale nel periodo di riferimento.

9.2. VALUTAZIONE RUMOROSITA': CALCOLO DELLE EMISSIONI SONORE

L'analisi delle emissioni sonore prevede la valutazione globale della rumorosità indotta dalle sole sorgenti in esame.

Le emissioni sonore globali sono stimate in corrispondenza delle facciate dei ricettori e date dalla somma dei contributi delle emissioni sonore delle singole sorgenti presenti in analisi.

Nelle simulazioni, le sorgenti sono state ipotizzate operative e funzionanti a regime per l'intero periodo di riferimento (diurno).

Tale assunzione è cautelativa e a favore di sicurezza.

| Ricettore | Altezza microfono [m] | Emissioni [dB(A)] | Limite Diurno |
|-----------|-----------------------|-------------------|---------------|
| R01 | 3 | 49.3 | 65 |
| R02 | 3 | 64.4 | 65 |
| R03 | 3 | 39.4 | 65 |
| R04 | 3 | 31.3 | 65 |
| R05 | 3 | 51.7 | 65 |

| Ricettore | Altezza microfono [m] | Emissioni [dB(A)] | Limite Diurno |
|------------------|-----------------------|-------------------|---------------|
| Al confine ovest | 3 | 51.7 | 65 |
| Al confine est | 3 | 64.5 | 65 |
| Al confine sud | 3 | 59.9 | 65 |
| Al confine nord | 3 | 64.4 | 65 |

Si riportano a seguire le mappe acustiche isofoniche risultanti dalla simulazione calcolate ad una altezza dal suolo di 3 m.

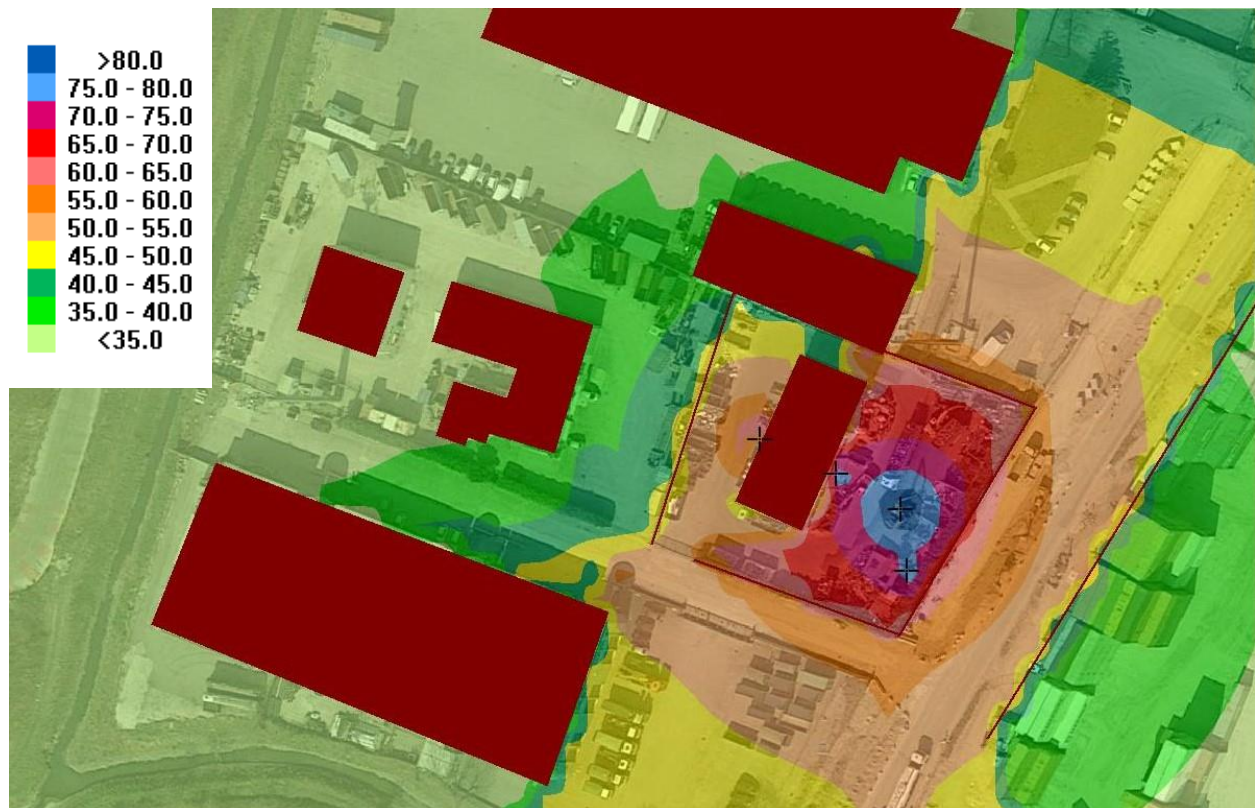

Mappa acustica emissioni sonore e legenda

I limiti di zona risultano rispettati in corrispondenza delle facciate di tutti i ricettori.

9.3. VALUTAZIONE RUMOROSITA': CALCOLO DELLE IMMISSIONI SONORE

L'analisi delle immissioni sonore prevede la valutazione globale della rumorosità indotta dalle sorgenti sonore relative all'azienda oggetto di analisi sommata al rumore residuo esistente nell'area di analisi.

La misura di 24 ore effettuata al confine di proprietà è rappresentativa di questa rumorosità, somma della rumorosità indotta dalle sorgenti interne all'azienda e di quella residua esistente nell'area.

| | Immissioni Diurne [dB(A)] | Immissioni Notturne [dB(A)] | Limite Diurno | Limite Notturno |
|------------------|------------------------------|-----------------------------------|------------------|--------------------|
| Al confine ovest | 61.7 | 54.5 | 70 | 60 |

I limiti di zona risultano rispettati in corrispondenza del punto di misura al confine di proprietà dell'azienda, quindi si possono ritenere rispettati in corrispondenza delle facciate di tutti i ricettori.

10. RILIEVI SU PRESSO-CESOIA

In data 30/09/2019 sono stati eseguiti dei rilievi sulla presso-cesoia in funzione.

La posizione di rilievo è sul lato nord, in prossimità del confine e del ricettore R2.

Il ricettore R2 risulta essere un ricettore di tipo produttivo, e il lato esposto verso la ditta Colombara srl non vede la presenza di uffici o ambienti sensibili.

In allegato si riportano i grafici coi valori rilevati.

Si segnala che il rumore generato dalle attività del ragno durante le operazioni di caricamento della presso-cesoia sono decisamente preponderanti rispetto al rumore della presso-cesoia.

I livelli rilevati con la presso-cesoia in funzione sono allineati coi valori inseriti nella simulazione acustica, e vanno a confermare i livelli stimati.

I livelli del percentile L_{95} della misura possono considerarsi descrittivi della rumorosità generata dalla cesoia in quanto operativa a regima in maniera continuativa.

Quindi i livelli generati dalla cesoia al confine sono stimati in 60,2-61,8 dB(A).



Nella tabella seguente si riporta un estratto dei valori rilevati durante la sessione di misura. In allegato il dettaglio dei rilievi eseguiti nel 2019.

| Sorgenti | Rilievo n. | L_{Aeq} | L_{95} |
|---------------------------------|------------|-----------|----------|
| RAGNO+PRESSOCESOIA | 1 | 67,9 | 60,2 |
| RAGNO+PRESSOCESOIA+SCARICO | 2 | 68,2 | 61,8 |
| RESIDUO (ditta Colombara ferma) | 3 | 65,0 | 57,3 |

11. CONSIDERAZIONI SUL RISPETTO DEL CRITERIO DIFFERENZIALE

La verifica del rispetto del criterio differenziale viene eseguita esclusivamente nei confronti delle abitazioni, in quanto ricettori sensibili abitativi.

L'unico ricettore a destinazione d'uso residenziale è il Ricettore 03.

Nella tabella seguente vengono riportati i valori di rumorosità ambientale, residuo e differenziale stimato presso ogni ricettore.

Per il calcolo del livello ambientale all'interno degli ambienti, a partire dai livelli di emissione e di residuo stimati in facciata, è stata applicata una decurtazione di 5 dB dovuta al foro di finestra aperta.

| | Ambientale diurno [dB(A)] | Residuo diurno [dB(A)] | Differenziale diurno [dB(A)] |
|-----|------------------------------|---------------------------|------------------------------------|
| R03 | 43.1 | 42.5 | 0.6 |

Il criterio differenziale risulta rispettato per il ricettore R03.

Per quanto riguarda la verifica del rispetto del criterio differenziale presso il ricettore R02 si assumono come descrittivi i livelli misurati in prossimità della facciata, riportati al precedente paragrafo.

Livello ambientale max: 68,2 dB(A)

Livello residuo: 65 dB(A)

Differenziale: 3,2 dB(A)

Il criterio differenziale risulta rispettato.

NOTA: il ricettore R02 è un'attività produttiva, priva di uffici lungo il confine di proprietà con Colombara srl.

12. CONCLUSIONI

La presente Valutazione previsionale di impatto acustico è relativa all'azienda COLOMBARA s.r.l., in Via Malcontenta, 32 - Marghera (VE).

L'analisi è stata eseguita a partire da rilievi fonometrici condotti in loco.

In seconda fase è stato realizzato un modello tridimensionale dell'edificio e sono state simulate le singole sorgenti sonore, approfondendo inoltre la rumorosità generata dalla pressocesoia nei confronti del ricettore R02.

Dai rilievi eseguiti e dalle rielaborazioni eseguite, non sussistono criticità nel rispetto dei limiti di emissione, immissione e nel rispetto del criterio differenziale.

Padova, 15/10/2019

COMPONENTI DEL GRUPPO DI
LAVORO

Tecnico Competente in Acustica Ambientale n. 9071, iscritto all'Elenco Nazionale dei Tecnici Competenti in Acustica ai sensi del D.Lgs. n. 42 del 17/02/2017.



Ing. Cristian Rinaldi

13. BIBLIOGRAFIA

- [1] Legge 26 ottobre 1995 n.447, *Legge quadro sull'inquinamento acustico*, Supplemento ordinario alla Gazzetta Ufficiale della Repubblica Italiana, n.254, 30/10/1995.
- [2] D.P.C.M. 1/3/91, *Limiti massimi di esposizione al rumore negli ambienti abitativi e nell'ambiente esterno*, Gazzetta Ufficiale della Repubblica Italiana, n.57, 8/3/1991.
- [3] D.P.C.M. 14/11/97; *Determinazione dei valori limite delle sorgenti sonore*, Gazzetta Ufficiale della Repubblica Italiana, n.280, 1/12/1997.
- [4] D.M. 16/3/98; *Tecniche di rilevamento e di misurazione dell'inquinamento acustico*, Gazzetta Ufficiale della Repubblica Italiana, n.76, 1/4/1998.
- [5] ISO 3744:1994, Acoustics - Determination of sound power levels of noise sources using sound pressure - Engineering method in an essentially free field over a reflecting plane
- [6] ISO 3746:1995, Acoustics - Determination of sound power levels of noise sources using sound pressure - Survey method using an enveloping measurement surface over a reflecting plane.
- [7] ISO 8297:1994, Acoustics - Determination of sound power levels of multisource industrial plants for evaluation of sound pressure levels in the environment - Engineering method.
- [8] UNI EN 12354-4:2003, Acustica in edilizia - Valutazioni delle prestazioni acustiche di edifici a partire dalle prestazioni di prodotti - Trasmissione del rumore interno all'esterno.
- [9] UNI 10855:1999, Acustica - Misura e valutazione del contributo acustico di singole sorgenti.
- [10] ISO 9613-1:1993, Acoustics - Attenuation of sound during propagation outdoors - Part 1: Calculation of the absorption of sound by the atmosphere.
- [11] ISO 9613-2:1996, Acoustics - Attenuation of sound during propagation outdoors - Part 2: General method of calculation.
- [12] Direttiva 2002/49/CE del Parlamento Europeo e del Consiglio, del 25 giugno 2002, relativa alla determinazione e gestione del rumore ambientale.

14. ELENCO ALLEGATI

1 – TAVOLE DI MISURA FONOMETRICA

RILIEVO N.1

Sorgente: RAGNO + CESOIA
 Posizione: confine di proprietà nord
 Altezza da terra: 4 m
 Distanza: 30 m

Note:
 Ragno operativo a partire da 2 minuti e 30" e poi per tutta la durata della misura;
 Cesovia operativa a partire da inizio misura;
 Alcuni colpi provenienti dalle attività circostanti.

| | |
|---------------|----------------------|
| L1: 77.7 dBA | L5: 72.1 dBA |
| L10: 69.9 dBA | L50: 64.6 dBA |
| L90: 61.3 dBA | L95: 60.2 dBA |

Leq = 67.9 dBA

SPETTRO IN FREQUENZA

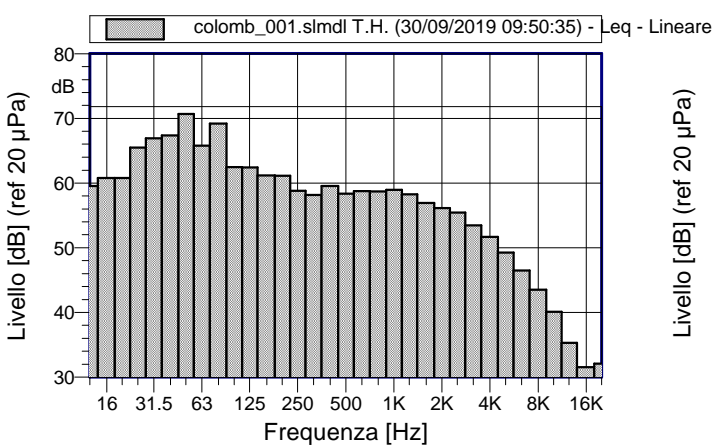

COMPONENTI TONALI

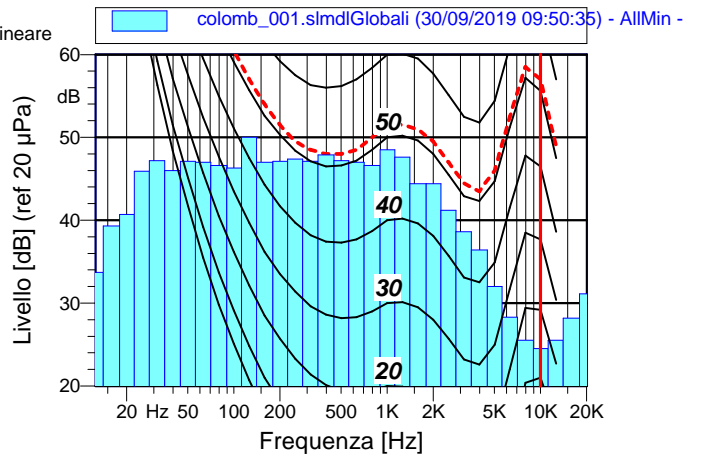

TIME HISTORY

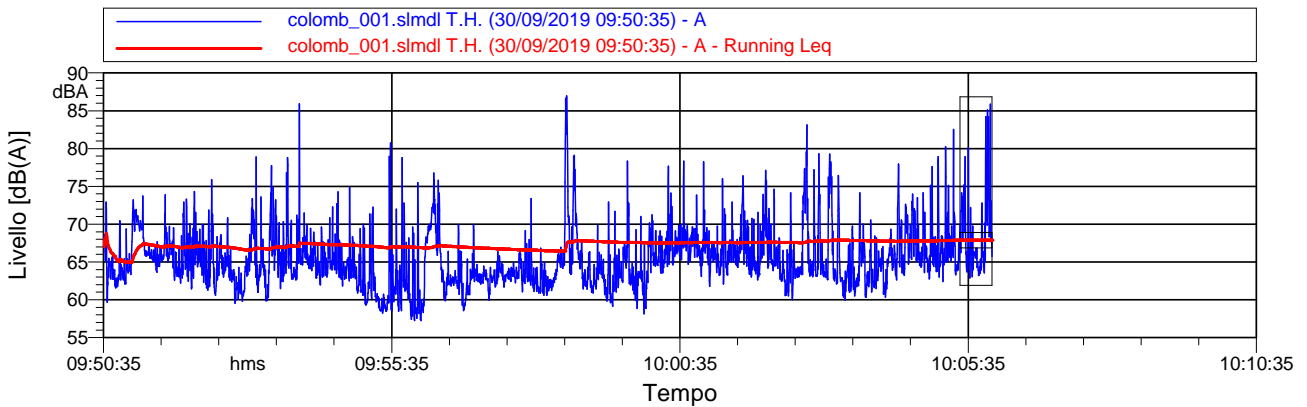

SONOGRAMMA

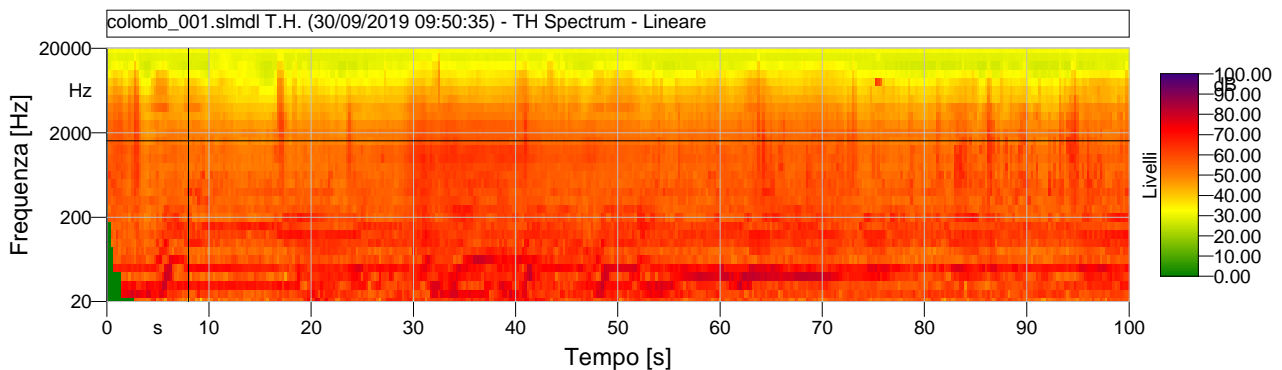

RILIEVO N.2

Sorgente RAGNO + CESOIA + SCARICO CAMION
Posizione: confine di proprietà nord
Altezza da terra: 4 m
Distanza: 30 m

Note:
Ragno operativo per tutta la durata della misura;
Cesoia operativa a partire dal minuto 2';
Alcuni colpi provenienti dalle attività circostanti.
Percepibile un fischio a 80 Hz
proveniente dalle attività circostanti.

| | |
|---------------|----------------------|
| L1: 76.8 dBA | L5: 73.7 dBA |
| L10: 71.7 dBA | L50: 65.1 dBA |
| L90: 62.4 dBA | L95: 61.8 dBA |

Leq = 68.2 dBA

SPETTRO IN FREQUENZA

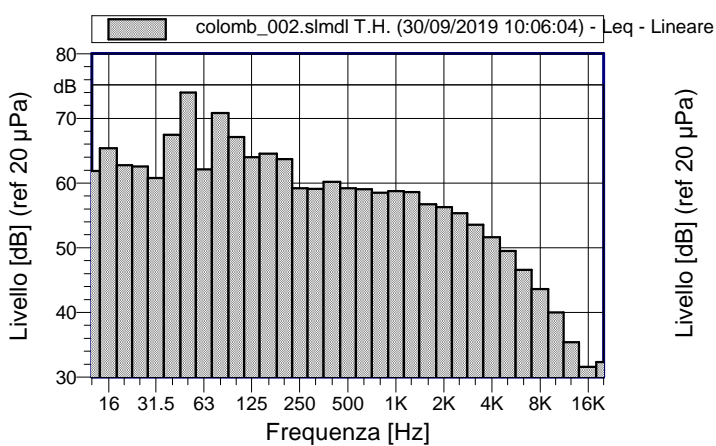

COMPONENTI TONALI

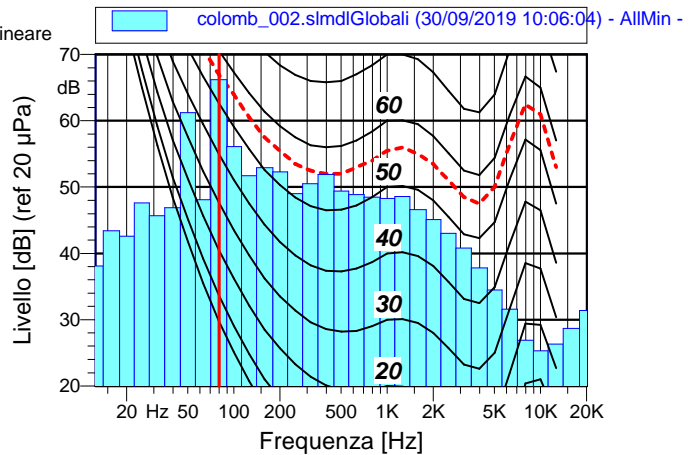

TIME HISTORY

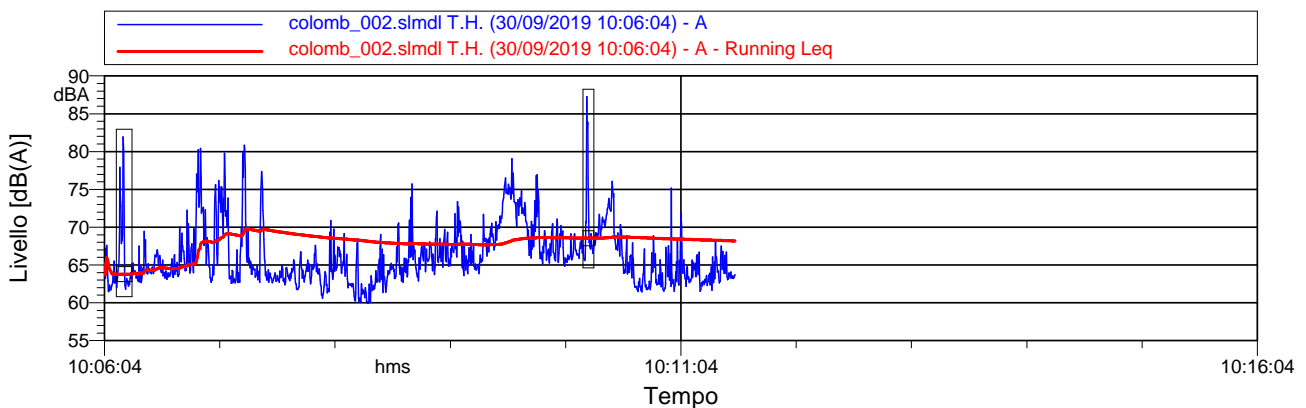

SONOGRAMMA

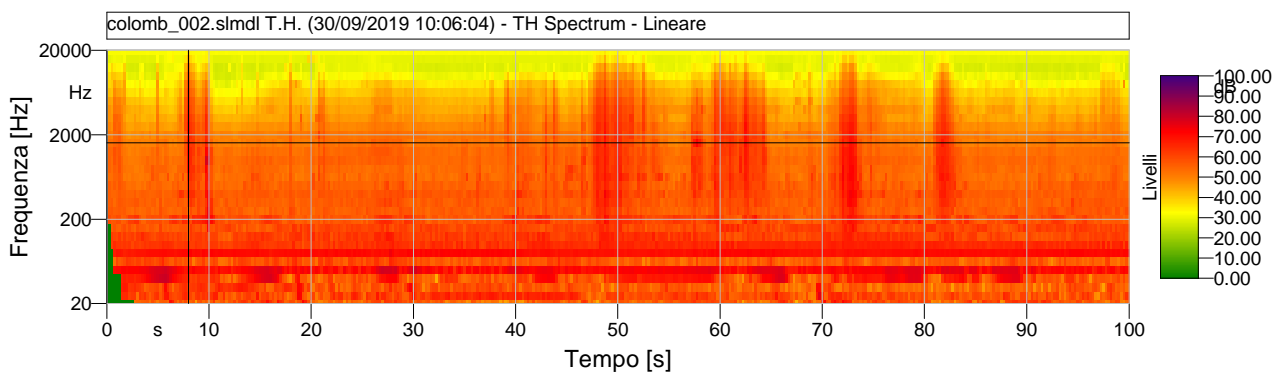

RILIEVO N.3

Sorgente: ATTIVITA' COLOMBARA SRL FERMA
 Posizione: confine di proprietà nord
 Altezza da terra: 4 m
 Distanza: 30 m

Note:
 Rilievo eseguito con qualsiasi attività della ditta Colombara srl ferma.
 Il campionamento è atto a determinare un valore di rumorosità residua diurna in prossimità del ricettore R02.
 Percepibile un fischio a 80 Hz proveniente dalle attività circostanti.

| | |
|---------------|----------------------|
| L1: 75.6 dBA | L5: 69.7 dBA |
| L10: 66.9 dBA | L50: 62.5 dBA |
| L90: 57.9 dBA | L95: 57.3 dBA |

Leq = 65.0 dBA

SPETTRO IN FREQUENZA

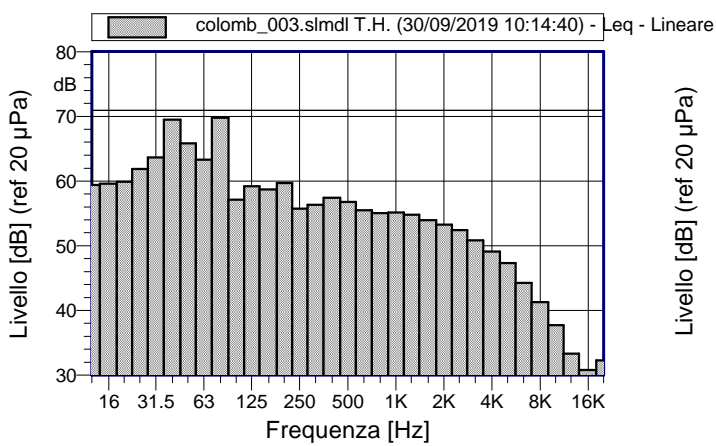

COMPONENTI TONALI

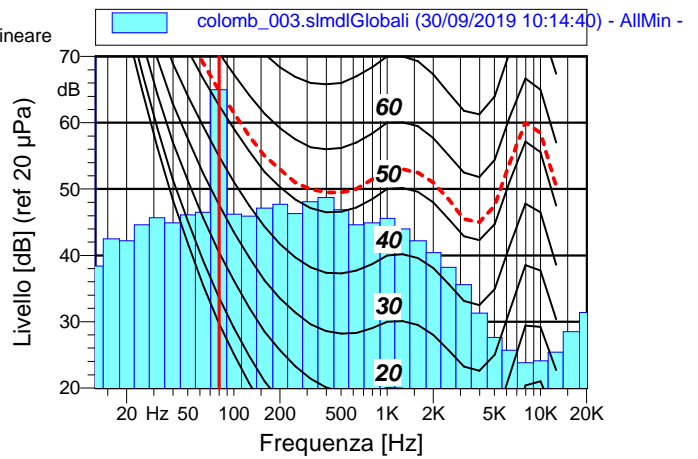

TIME HISTORY

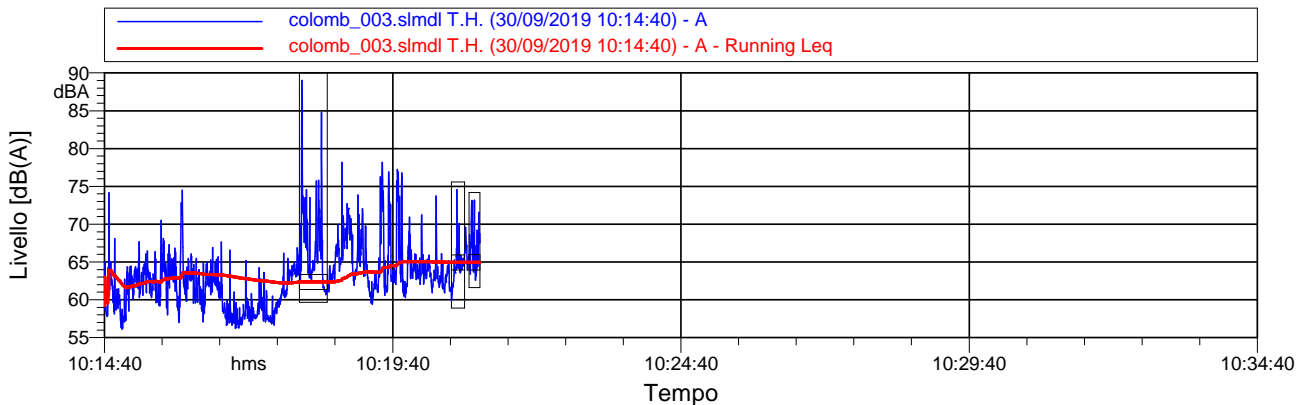

SONOGRAMMA

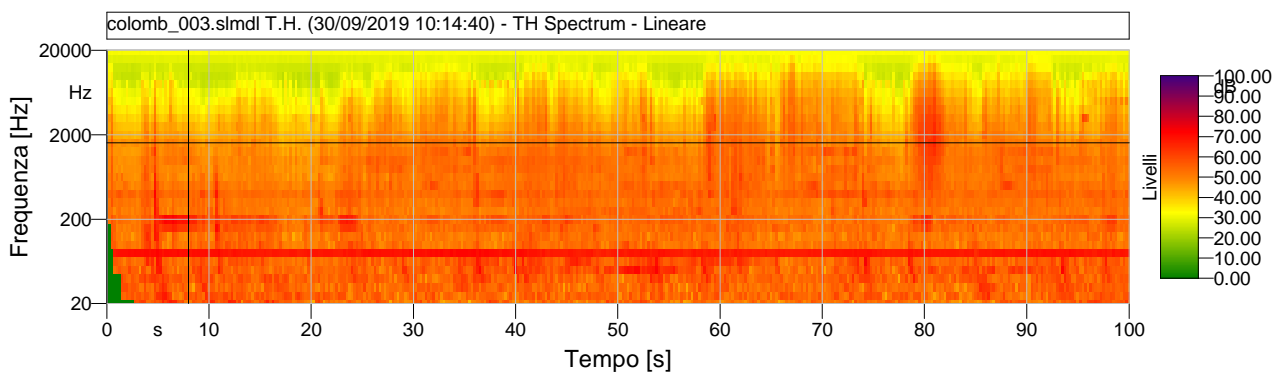

REPORT DI MISURA - RUMORE

Comune di Venezia

| | |
|-------------------------|--|
| Data: | 27/03/2017 |
| Periodo di riferimento: | DIURNO |
| Posizione di misura: | P01 |
| Latitudine: | 45°26'44.07"N |
| Longitudine: | 12°12'35.95"E |
| Condizioni meteo: | Assenza di precipitazioni. Velocità del vento < 5 m/s. |
| Catena strumentale: | Fonometro integratore: Svantek 958 s/n 15884. Classe di precisione 1. Certificato LAT 224 16-2997-FON |

| | | |
|---------------------------------|-----|-------|
| Classe acustica di riferimento: | V | |
| | DAY | NIGHT |
| Limite emissione | 65 | 55 |
| Limite immissione | 70 | 60 |



Grafico curve distributive e cumulative



| | | |
|------------------------|---|---------------------|
| L_{Aeq} | = | 60.4 [dB(A)] |
| L ₀₁ | = | 72.8 [dB(A)] |
| L ₁₀ | = | 62.0 [dB(A)] |
| L ₅₀ | = | 51.2 [dB(A)] |
| L ₉₀ | = | 46.5 [dB(A)] |
| L ₉₅ | = | 45.5 [dB(A)] |
| L ₉₉ | = | 43.7 [dB(A)] |

Time History

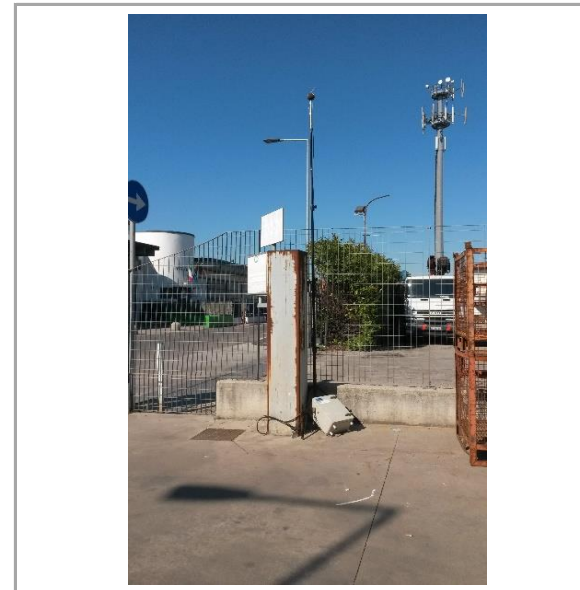
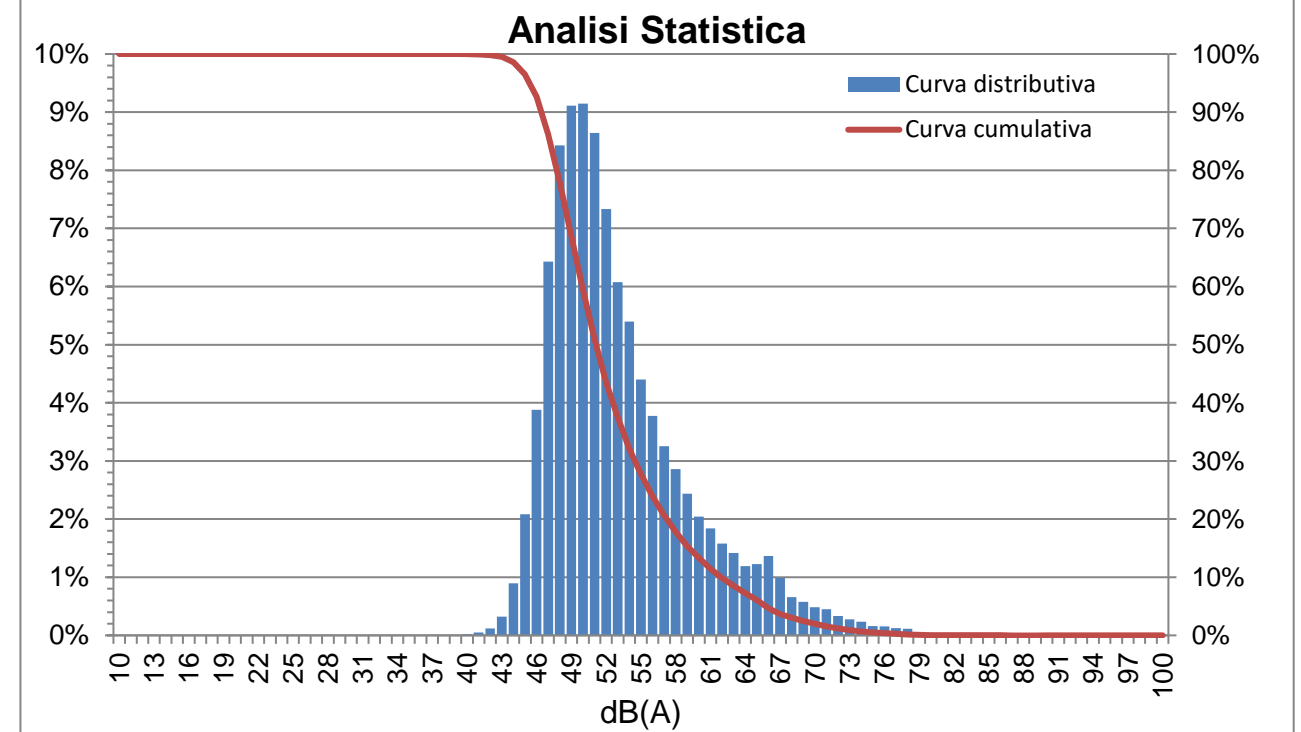
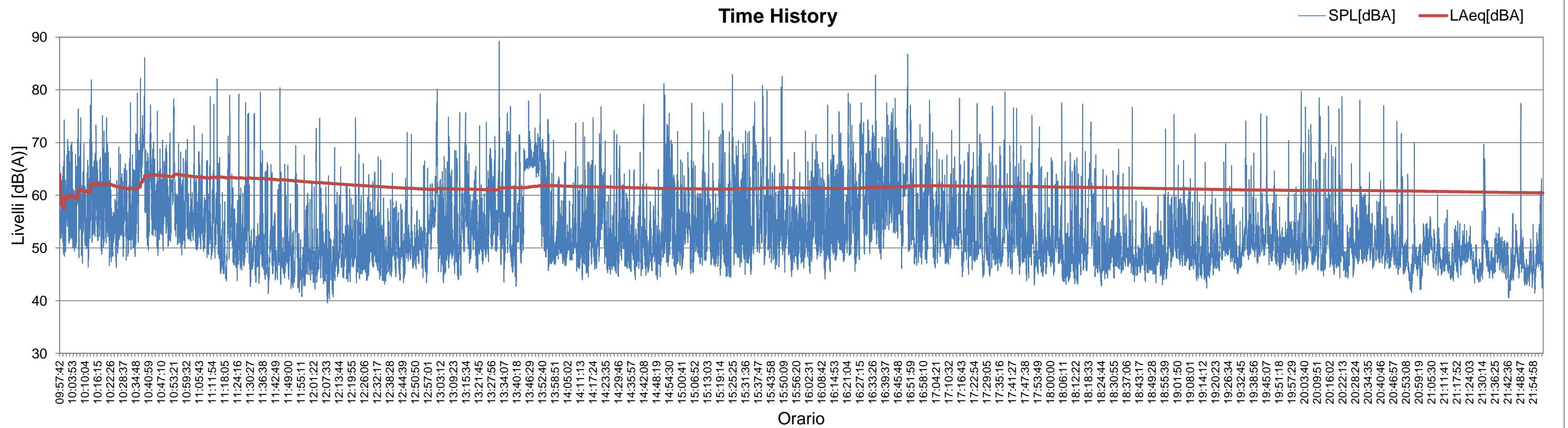

REPORT DI MISURA - RUMORE

Comune di Venezia

| | |
|-------------------------|--|
| Data: | 27/03/2017 |
| Periodo di riferimento: | NOTTURNO |
| Posizione di misura: | P01 |
| Latitudine: | 45°26'44.07"N |
| Longitudine: | 12°12'35.95"E |
| Condizioni meteo: | Assenza di precipitazioni. Velocità del vento < 5 m/s. |
| Catena strumentale: | Fonometro integratore: Svantek 958 s/n 15884. Classe di precisione 1. Certificato LAT 224 16-2997-FON |

| | | |
|---------------------------------|-----|-------|
| Classe acustica di riferimento: | V | |
| | DAY | NIGHT |
| Limite emissione | 65 | 55 |
| Limite immissione | 70 | 60 |



Grafico curve distributive e cumulative



| | | |
|------------------------|----------|---------------------|
| L_{Aeq} | = | 54.5 [dB(A)] |
| L ₀₁ | = | 62.0 [dB(A)] |
| L ₁₀ | = | 54.8 [dB(A)] |
| L ₅₀ | = | 47.2 [dB(A)] |
| L ₉₀ | = | 41.8 [dB(A)] |
| L ₉₅ | = | 40.8 [dB(A)] |
| L ₉₉ | = | 38.6 [dB(A)] |

Time History

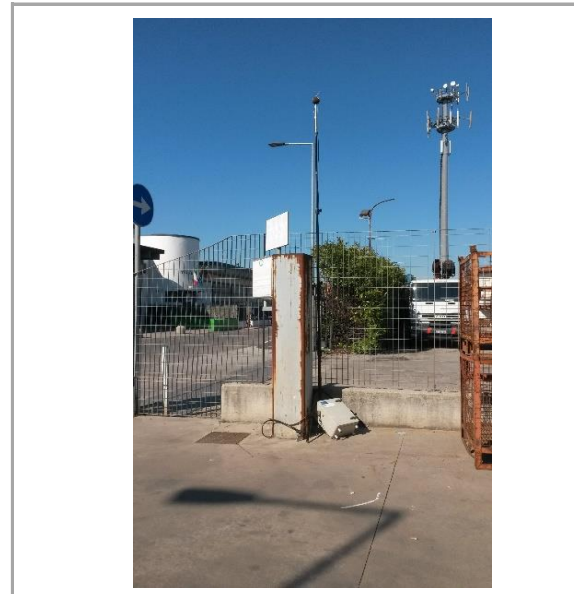
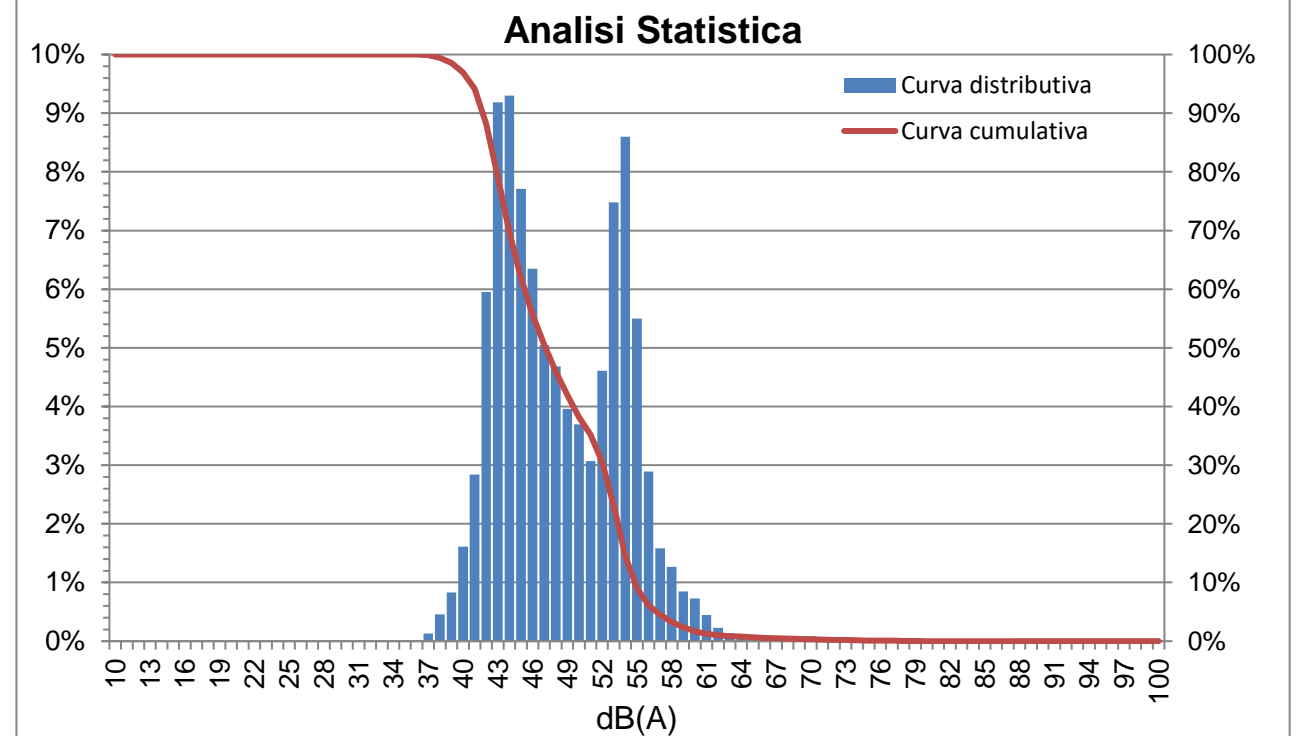
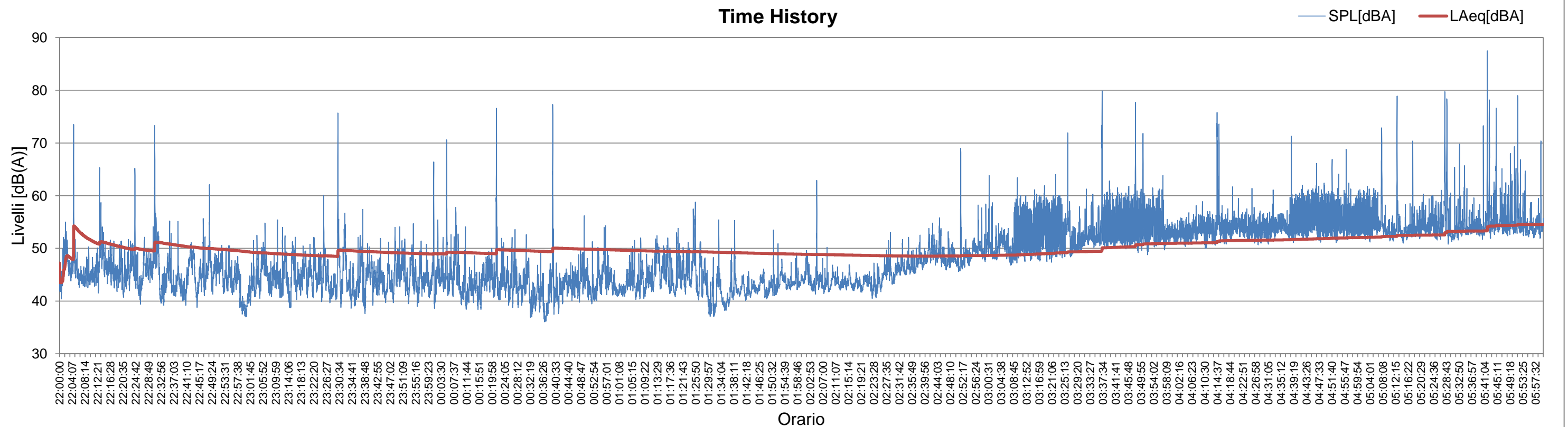

REPORT DI MISURA - RUMORE

Comune di Venezia

| | |
|-------------------------|--|
| Data: | 28/03/2017 |
| Periodo di riferimento: | DIURNO |
| Posizione di misura: | P01 |
| Latitudine: | 45°26'44.07"N |
| Longitudine: | 12°12'35.95"E |
| Condizioni meteo: | Assenza di precipitazioni. Velocità del vento < 5 m/s. |
| Catena strumentale: | Fonometro integratore: Svantek 958 s/n 15884. Classe di precisione 1. Certificato LAT 224 16-2997-FON |

| | | |
|---------------------------------|-----|-------|
| Classe acustica di riferimento: | V | |
| | DAY | NIGHT |
| Limite emissione | 65 | 55 |
| Limite immissione | 70 | 60 |



Grafico curve distributive e cumulative



| | | |
|------------------------|---|---------------------|
| L_{Aeq} | = | 62.7 [dB(A)] |
| L ₀₁ | = | 74.2 [dB(A)] |
| L ₁₀ | = | 65.5 [dB(A)] |
| L ₅₀ | = | 55.5 [dB(A)] |
| L ₉₀ | = | 48.3 [dB(A)] |
| L ₉₅ | = | 46.1 [dB(A)] |
| L ₉₉ | = | 43.1 [dB(A)] |

Time History

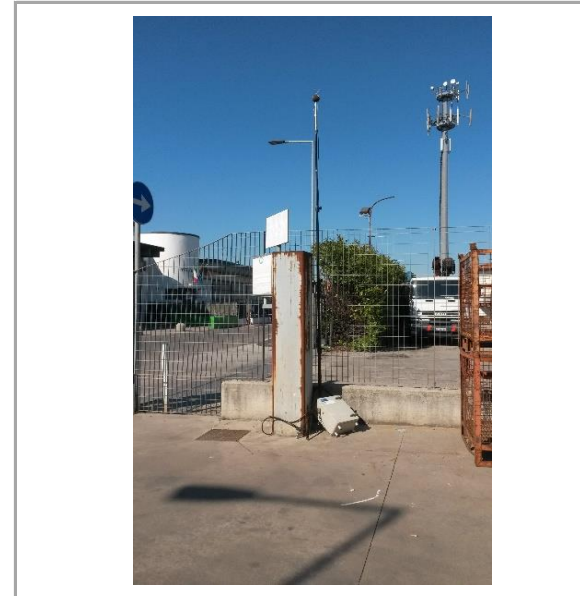
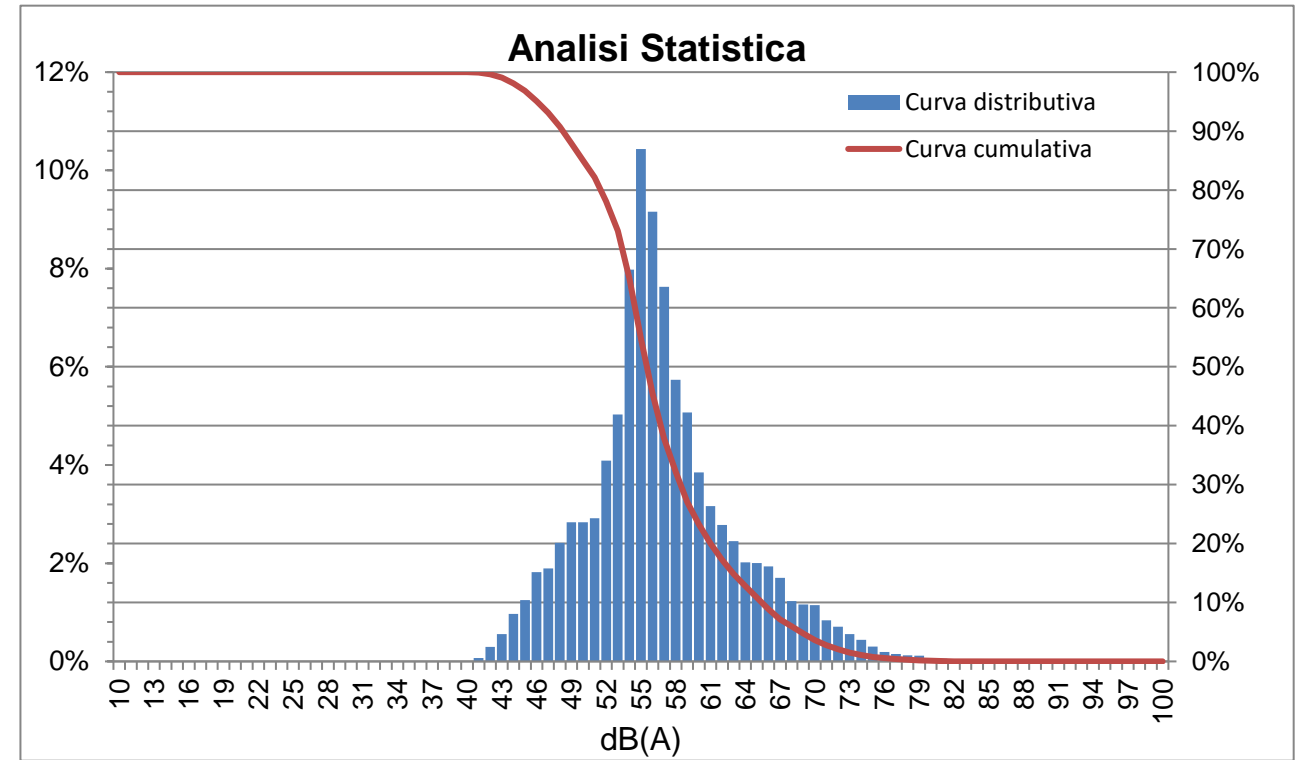